北京日報

本報總社地址 北平宣武門外大街二百號 電話南局五四六〇

中華郵政特准掛號立劵按照總包寄送之報紙 本報電報掛號二六三九

The Peking Daily News

◁第一萬〇八四號▷

◀今日兩大張零售三分▶

定報價目

▲平市零售每份大洋三分

▲市內每月大洋八角五分 半年大洋四元五角 全年八元五角

▲市外各省報價照市內一律 郵費外加 每月大洋一角五分 半年九角 全年一元八角（日本與各省同）

▲邊遠各處及歐美各國報價與市內相同 郵費按郵局規定寄例照數外加

廣告刊例

▲普通地位 每日每方寸五角 六方寸起碼

▲論前及新聞中間 照普通地位加倍

▲長期折扣 刊登七天八折 一月六折 滿一年五折 長期刊登從廉面訂

石家莊本報分社

設在大橋街一百三十五號，凡定閱本報及惠登廣告，手續簡便，取費特廉，一切辦法皆與北平本報總社相同，隨到隨送，異常迅速，幸希公鑒爲荷。

北京日報石家莊分社啓

石門愛閱本報者鑒

本報在平漢線石家莊早已設有分社，現在本報已從該分社要求，每日所寄報數業已增多，本報擴充兩大張，材料豐富，且每日附有畫刊，以快先覩，石門愛閱本報諸君，可逕向石家莊大橋街一三五號本報分社訂閱可也，本分社屆有自石門報差多人，隨到隨送，較直接郵寄尤爲迅速方便，幸閱者注意焉。

太原本報分社

設在山西太原省城新道街三十四號，經理本報在太原一帶分銷及經理本報廣告，手續簡便，所有報費刊費與本報總社相同，凡太原愛閱本報諸君，請向本分社訂閱，隨到隨送，較各別郵寄迅速便利，幸希公鑒爲荷。

北京日報太原分社啓

郵政儲金匯業總局通告

本總局改隸郵政總局，業經中央政治會議議決，並奉交通部命令，先將上海儲金匯業局裁撤，所有業務歸併本總局辦理，節而示緊縮，除內部辦事業已遵令實行歸併外，惟對外名義[illegible]取消上海儲金匯業局名義，自是日起，所有對外一切業務統以本總局名義繼續直接辦理，至所用票據存單等，因改組後名稱或有變更，爲避免一再修改起見，一切照舊使用，特此通告。

白送航空獎劵

十一週紀念 酬謝主顧 大像五扣 並贈送第一期航空獎劵

頭獎 五十萬元

日期由十二月一日起至十二月二十五日止

平漢鐵路辦理負責貨物聯運廣告（庶字第五十八號）

本路自開辦負責貨運以來，托運貨物得享穩妥捷便之優點，且同時實行到付運輸，不必先付運費，並發行提貨單，可以抵押欵項，以調劑貨商金融，旋又普減運價，以輕貨商負擔，[illegible]

交通銀行

政府特許發展全國實業之銀行

資本金一千萬元 公積金一百三十餘萬元 前清光緒三十三年創辦

辦理儲蓄信託及一般銀行業務

總行 上海黃浦灘路十四號

外埠分支行

上海 南京路 民國路 提籃橋 界路 上海各支行 南京 下關 中山路 鎮江 武進 無錫 蘇州觀前街 常熟 揚州 泰縣 南通 徐州 蚌埠 新浦 蕪湖 漢口 長沙 九江 杭州 寧波 餘姚 定海 蘭溪 天津 保定 唐山 石家莊 開封 鄭州 濟南 青島 烟台 威海衞 龍口 瀋陽 營口 洮南 哈爾濱 長春 吉林 大連 黑龍江 張家口 歸綏 包頭

北平分行 北平西河沿 南局二一十號 經理室電話南局一二六號 會計室 出納室南局九三三號 四一三六號

聲明

鄙人前在雍和宮大街乙二十八號開設國華商行，收有租此舖押租字樣一紙，現金某還移時失神，將此字遺失，此字無論落在何人之手，作爲廢紙，特此登報聲明。

李國華啓

儲記聲明股票遺失

鄙人將本人所有儲記拾頭一交通銀行三八二號五股股票一張，又一〇三八、一〇三九、一〇四〇等號一股股票三張，共計面額洋八百元，並附息票，俱全連同圖章同時遺失，除正式向交通銀行辦理掛失手續外，不論中外人士拾得上項儲記拾頭之交通銀行股票息票，概作廢紙，特此登報聲明。

趙寶珍啓 二十二年十一月二十七日

中法儲蓄會附贈航空公路建設獎劵啟事

本會前次贈建設獎劵，承儲戶踴躍參加，具見愛國熱忱，無任感幸，茲該獎劵第二期業已發行，定於十二月三十一日開獎，本會爲增加儲戶興趣起見，仍援照前屆贈送法，平津滬漢一律，附贈自即日起，凡認儲一全會者，即附贈建設獎劵全號，以下分之遞減，一張有得本會特獎一萬元之希望，熱心同胞，幸勿交臂失之。

北平東交民巷西口 中法儲蓄會

大北日夜照像館（啟）

【地址】前門外石頭胡同北口內路西

【電話南局】客廳五二二一零 營業部八零六

賜顧每一元者，取像時照送本館分印獎劵一條，可有五千元希望，餘均類推。

北平中法儲蓄會徵聘本外埠經理專員啟事

北平中法儲蓄會，開拓海內外市場，事求平市號稱文化粹集之區，擬在本埠及外埠聘請經理專員，手續至簡，待遇特別優厚，[illegible]有志斯業者，幸早光臨，或通函接洽，以免額滿向隅。印有簡約，函索即寄。詳章函索即寄。

本會自民七創辦迄今十有五載，爲完全華商經營之强固有獎儲蓄機關，分會遍於全國，[illegible]

北平中法儲蓄會 東交民巷 端金大樓

實力

凡事能[illegible]

祗知其一

俗語有云，祗知其一，不知其二，蓋言凡人做事，從一面打算，卻易，從兩面打算，卻難，卽如儲蓄一事，[illegible]

北平王府井大街九十八號 電話東局一五二二號

萬國儲蓄會啟

上海四川路泰安坊 中華第一針織廠出品

品質精良 式樣美觀 摩登女子 個個愛穿

墨菊牌 絲光線 襪

北平經理處 泰文生 售品所 義慶長 華盛公 德義公 三義厚

平漢鐵路車務見習所招考男女新生展期廣告（庶字第五十六號）

【名額】車務班一班四十名【程度】初中畢業或具有同等以上學校畢業領有文憑者【年齡】十八歲至二十二歲【體格】經由本路醫院檢驗認爲身體健全無嗜好暗疾而合格者【報名日期】自十二月十日起至二十三年一月十日截止【報名手續】投考各生須呈繳畢業學校正式憑證，最近二寸身軟紙像片四張，報名費兩元，就近分向漢口法租界本路教育委員會或北平東城大方家胡同本所親自辦理，檢驗體格證由本路漢口或北平醫院檢查身體合格後再換發准考證，聽候考試，無論錄取與否，報名費概不退還【考期及地點】（一）初試二十三年一月二十八日分在漢口北平兩處同時舉行（二）覆試二十三年二月十九二十兩日在北平一處舉行【考試科目】國文 外國文 數學 黨義 常識 地理，外國文一科英法文得隨意選考一門【畢業期限】一年【待遇】畢業後由本路酌量錄用【附註】（一）錄取各生在見習期間所有膳宿制服各項用費概由各生自備（二）本路爲公開考試錄取眞才爲路效用起見，一切請托保荐恕不接受，務請各界原諒是幸（三）函索詳章須附郵票二分卽寄（12－20）

考選委員會佈告（選字第二十二號）

爲佈告事，頃准考試院秘書處函，以奉院長諭，本屆高考甄錄試平京兩地共錄取八百三十一名，其未取各卷雖總平均分數不及格，而其中於一科目成績優良者不在少數，茲擬定一以獎勵辦法，如甄錄試不及格或甄錄試及格而正試不及格之應考人，其試卷有某一科目成績在八十分以上者，[illegible]酌給獎品，以資鼓勵，合行開列名單，佈告周知，仰各該應考人具領可也。此佈。

計開

甄錄試未及格所考科目有在八十分以上者八名

姓名	科目	分數	考試種類
張衍綿	憲法	八五	普通行政人員
高希昌	國文	八〇	普通行政人員
曾鍾祺	黨義	八〇	普通行政人員
黃服疇	憲法	八〇	普通行政人員
婁錫恆	財政學	八三	會計人員
蔣熹	同上	八二	同上
顧明祖	憲法	八〇	外交官領事官
高于賈	歷史	八〇	司法官

正試未及格所考科目有在八十分以上者廿六名

姓名	科目	分數	考試種類
洪錫恆	土地法	八五	普通行政人員
陳容	地方自治法規	八三	同上
朱文浦	土地法規	八二	同上
林傳光	勞工法	八二	同上
王階平	同上	八二	同上
陳秉鉞	行政法	八〇	同上
周雨階	行政法	八〇	同上
陳時昌	地方自治法規	八一	同上
馮家藩	同上	八〇	同上
彭年鶴	同上	八〇	同上
胡文祥	勞工法規	八〇	同上
張久烈	財政學	八四	財務行政人員
蘇庭桂	視學綱要	九〇	教育行政人員
李光澤	社會教育	八五	同上
葉培鑫	教育原理	八〇	同上
張承銓	教育行政及教育法規	八〇	同上
張瑞菴	視學綱要	八〇	同上
張貽惠	各國教育制度	八〇	同上
李公謀	鄉村教育	八〇	同上
高濟民	公司會計法	八一	會計人員
王振華	刑事訴訟法	九二	司法官
潘國棟	刑法	八六	同上
蔣應杓	民事訴訟法	八二	同上
趙景霖	同上	八〇	同上
劉傑材	行政法	八〇	同上
方輝普	土地法	八〇	同上

以上兩項共計三十四人

中華民國二十二年十一月二十六日

委員長王用賓

高等考試典試委員會公告 典字第十號

爲公告事，本年高等考試普通行政人員等七類考試之面試業於本月二十四日舉行，並依照修正典試規程第十七條之規定，將應考人總成績審查完竣，所有各類考試及格人員等第名次，除分別呈報咨行外，合亟公告，於后仰候考試院示期頒發及格證書可也，此佈。

計開

一、司法官考試及格人員三十一名，最優等一名，第一名李學燈，優等十一名，第二名張文蹇，第三名俞履德，第四名王申翰，第五名高其邁，第六[illegible]

二、[illegible]

三、[illegible]

四、[illegible]

五、[illegible]

六、[illegible]

七、[illegible]

中華民國二十二年十一月念六日

委員長 王用賓

中常會昨決議四中全會展期 改於廿三年一月二十日舉行

中執會電張繼等從容與粵中委接洽

張繼等定今日赴桂晤李宗仁白崇禧

【南京十四日專電】中央今晨九時開一零二次常會，出席委員于右任，汪兆銘，葉楚傖，居正，孫科，邵元冲，陳立夫，孔祥熙，周啟剛，方覺慧，李宗黃，吳敬恆，林森，洪陸東等三十餘人，主席居正，決議要案如下，一，第四次全體會議，展期至二十三年一月二十日舉行，二，通過閩黨務整理辦法｜推林森，楊樹莊，方聲濤，丁超五，張貞，曾仲鳴，戴愧生七委員，為閩黨務審核委員，凡關於閩組織宣傳民運等黨務，經審核委員會審核執行，2就審核委員中推定閩省黨務特派員，赴閩執行省黨部職權，俟軍事結束後，再行召集省代表大會，成立正式省黨部，3原派令省代表大會籌備專員將光鼐，應即撤銷，三，任唐羣英為黨史史料編纂委員會名舉編纂，四，推方覺慧，出席下星期一中央紀念週報告，五，其他例案。

【南京十四日專電】四中全會，決展期一月，中央執委會今日特電張繼　馬超俊，陳肇英，王陸一四中委，希其在粵從容接洽，原電云·廣州張繼，馬超俊，陳肇英，王陸一，四同志勛鑒，文（十二日）電備悉，本日常會，以諸同志商洽一切，及在粵桂港各委員啟程，均須相當時間，因決定四中全會展期一月，於二十三年一月二十日舉行，特此電達，即希從容接洽，隨時電示，並轉致在粵桂港各同志為荷，中央執行委員會，寒（十四日）印。

【香港今晨專電】張繼等四中委，定今日赴梧轉邕，陳濟棠有親筆函託馬（超俊）致李（宗仁），促早日來粵。

【南京十四日專電】四中全會經今日中常會決議展期一月，原因係便於散居各地中委，從容到京出席，四中全會經費，中常會今擬定，分公費，招待，事務，旅費，各項，共計六萬四千餘元。

【廣州十四日專電】張繼等代表，偕省方赴港迎迓之劉紀文，林翼中等，于昨晨八時乘龍山輪抵省，因為時尚早，祇政務會秘書謝宜邦　市府秘書伍伯勝等數人　到碼頭鵠候，登陸後，即聯同驅車赴退思園休憩，歸後赴黃花崗，祭七十二烈士，隨轉梅花村訪陳濟棠，略談，並備述中央軍政近情，旋分訪蕭佛成，鄧澤如，鄒魯諸委，至十二時政務會五常委在政務會樓上設筵，為張等洗塵，粵委到陪者十餘人，席間對時局問題，亦略有討論，至二時始盡歡而散，據張氏語記者云，余等南來　係謀黨內同志團結，共救危亡，到省後，已拜訪陳總司令，及諸委員　報告一切，準備逗留兩日，赴桂晤李宗仁，白崇禧，準於四中全會開幕前回京出席，在港經三度謁晤胡先生，西南同志何人將赴京出席，四中全會則尚未知，至中央對閩亂，決於短期內戡定。

【上海十四日專電】閩變發生，海部在閩各機關，均被攫奪，據海部方面調查，損失估計約在一千數百萬元以上。

【南京十四日專電】閩前黨委王懷晉，自閩變後，脫險到京，謁陳立夫報告閩中近況，據談，報載本人宣誓脫黨，純係逆方宣傳作用。

【南京十四日專電】二十九軍特黨務委員會，頃電中央，請明令討伐閩逆。

【政息】福州電，一，第三黨眞（十一日）發出宣言，宣告正式解散參加人民生產政府，二，偽政府於福建省內劃分四行省案，眞（十一日）晨提出中政會審決，三，偽府財部飭禁中央紙幣，若有用者，以通敵論，四，薩鎮冰藉名往長樂放賑，避往外埠，五，戴戟不就偽府民廳，他去，六，偽府抽房捐及城防費兩倍，人民極怨恨，又勒逼人民換旗，每旗取費兩元，七，翁照垣收編土匪七八千人，又日人所辦閩報，評閩方發難，毫無準備，閩垣糧食僅供三十日，倘被封鎖，來源斷絕，勢必陷於坐斃。

荊沙各界電請討逆

【沙市十三日電】沙市於今日舉行荊沙各界代表討逆大會，決議，電請中央執行委員會，暨國民政府，迅予明令討伐閩逆，原電文云，竊吾國不幸，患難頻仍，外受強敵之侵略，內遭赤匪之騷擾，國家民族危亡之機，間不容髮，當此之時，正宜精誠團結，挽救危亡，乃陳銘樞，李濟琛等，忽於此千鈞一髮之際，稱亂閩中，叛黨背國，內聯赤匪，外結某國，揣其用心，實欲置國家民族於死地而後已，此實國家之罪人，民衆之公敵，荊沙民衆，迭聽之餘，悲憤塡膺，務懇鈞會府，當機立斷，迅予明令討伐，以申法紀，而奠國基，臨電不勝迫切之至，荊沙各界代表討逆大會叩，元。

冀省黨部再電中央

南京中央執行委員會鈞鑒，自陳李諸逆竊據福建，改元自封以還，舉國共棄，咸主撻伐，本省各縣黨部及人民團體，分電呈中央早頒明令，乃值叛逆興兵北犯之際，而政治解決之議，忽倡自權要中委之口，為賊緩兵，痛心曷極，該逆等，不唯叛黨組黨，無從調和，且已共聯日，協以謀我，則政治解決之詞，實無異示惠叛逆，企圖延長內亂，鈞會忠貞謀國，應請當機勇斷，順民衆之請，發弭亂之師，不然時不我待，寇燄益張，既無以慰萬民之望，且貽永劫不復之悔，萬懇迅予明令討伐，以肅叛亂，而維國本，迫切陳詞，無任待命之至，河北省黨部叩，寒。

四十二師特黨通電

（銜略）鈞鑒　閩變傳來，人民共憤，當今內憂方息，外患待禦，精誠團結，羣策羣力，尚恐不逮，乃陳銘樞，李濟琛等　以身為中央委員，遽爾另樹旗幟，不惜為共匪張目，祈媚仇日，甘心別關黨派，遠聯蘇俄，罪大難逭，為寇敵作倀，強姦民意，稱兵造亂，無惡不作，全國人民　應同聲致討，大施撻伐，殲彼之兇，犁彼巢穴，奠黨國於磐石之安，金城之固，乃吾輩之天職，當仁不讓，義不容辭，望國人羣起驅逐，迅救閩同胞於水火，臨電憤慨，不勝迫切，陸軍第四十二師特別黨部籌備委員會叩，文。

膠濟路黨電各黨部

北平河北省黨部轉各中央委員鈞鑒，際此失地未復，赤焰待滅之時，陳銘樞李濟琛等，身為中委，猶不自省，竟組偽府於福州，張叛旗於閩境，勾結暴日，何啻揖盜引狼，聯絡共匪，無異為虎作倀，似此為一己之私利，不問國家之存亡，苟不迅予解決，禍亂將伊胡底，中央處此，竭誠曲衷，力謀團結，原冀集思廣益，起救危亡，四中全會之召集，正為此耳，各同志所有鴻謀碩見，應建議於中央　獨弦高唱　祇遺外人以譏貌，各自為謀，徒遺叛徒之指傷，全無裨於黨國，本會敢請各委員，屆期出席，商定大計，共膺時艱，拯黨國於垂危，救人民出湯火，則黨國幸甚，人民幸甚，中國國民黨膠濟鐵路黨務整理委員會叩文印。

黃紹雄昨離平

過濟晤韓逗留一日返京 謁汪報告後即赴贛謁蔣

【天津十四日電話】黃紹雄今日上午十一時由平過津南下，冀主席于學忠以次各要人，均到站迎送，據黃在站語記者，關於內蒙自治問題方案，已呈中央，俟主管機關通過後，即可實行，至所謂滂江再度會議說，顯係一二不肖份子所為，不足為慮，雲王，德王等態度，均極光明磊落，國家民族觀念甚深，予此次返京，過濟時將與韓主席會晤，惟過泰安時，是否下車訪問馮先生，臨時再定，予返京謁見汪院長，少有勾留，即赴贛謁蔣，報告赴蒙經過云。（大陸社）

【市息】內政部長黃紹雄，前赴內蒙巡視，由綏赴并晤閻錫山返平後，與平方各關係方面詢商內蒙問題，茲以在平公畢，於昨晨八時，乘平浦通車離平南下，內部科長楊文炤，昨攜帶此行入蒙巡視文件，逕行南下返京，隨員鐘樹仁，譚惕吾，則隨黃赴濟，軍分會代表徐英，本市公安局長余晉龢，及蒙古同鄉多人到站歡送，公安局并派保安隊一排在站保護，黃氏在站語記者，離平後先到濟南，逗留一日，晤韓復榘主席，有所談商，登泰山晤馮先生否，尚未確定，至此次入蒙巡視經過，當於返京後，先向中央作詳盡之報告，然後去贛謁蔣報告一切云云。

有田昨午飛平

今日拜訪我當局

【本市特訊】日本駐比利時公使有田八郎，奉日政府命，來華視察，日前行抵熱河，昨晨十一時，由承德乘關東軍特備飛機來平，因天氣陰霾，至下午一時二十五分始抵南苑飛行場，軍分會科長朱式勤，政整會秘書長何其鞏，公安局長余晉龢，及日使館代辦中山，武官柴山岡本等，均往歡迎，有田下機後，即換乘汽車進城，赴北京飯店休息，當晚七時　日代辦中山在使館歡宴，並邀我國軍政各要人作陪，政整會黃委員長，亦定今晚設筵招待，有田定今晨開始拜訪我當局云。

經會即開三次常會

蔣孔均將出席

【南京十四日專電】經委會於四中全會前，將舉行第三次常委會議，屆時新任常委蔣中正，孔祥熙，均將出席。

川五路軍渡渠河 進抵鳳凰山麓

綏宣殘匪均有引退勢

【重慶十四日專電】五路軍總指揮王陵基，以范紹增任左翼，廖震及三師警衛各路任右翼，王本人率三師各旅任中路，劉湘調重砲多門，配置渠河，掩護步兵強渡，五路左翼范部已過渠河，進展至鳳凰山麓，李張許各旅亦由右翼直搗宣城，兩城之匪，均有引退勢。

【重慶十四日專電】劉湘昨發告匪區民衆書十萬份，以飛機散發通南巴及宣綏各地民衆。

【市息】某方面昨接重慶十四日電，謂四川民衆安撫委員會，元（十三日）日發出通電，嚴重警告剿匪各軍將領，囑其努力清勦，務期迅速竣事，倘有觀望不前者，當與民衆共棄之等語，似指鄧錫侯而言，聞鄧已有覺悟，正促各部出儀隴，又劉湘計劃，係以五路軍分左右翼進攻綏宣，以第四路楊森，李其相部出大小蓬山，其目的在分匪軍力量，使其首尾不能兼顧云。（時聞社）

【市息】劉湘昨有兩電到平，稱三四路剿匪軍取得聯絡，故即將儀營附近要隘新店場，龍頂觀佔領，殘匪主力退據宣漢附近，並有竄回通江南江巴中企圖，現渠河南岸已無匪蹤，正計劃渡河總攻，限期收復綏宣，特聞，兩電原文如次。

□……□電一□……□（銜略）三四路軍（李其相，楊森，羅澤洲）十日向匪總攻，距營城四十里之要隘新店場，龍頂觀，□……□飛機助戰，拂曉李其相部由福源場向仁和場進攻，李本人在豐登舖督戰，楊子惠部夏旅，由黃連埡向龍頂觀進攻，午後李部佔領新店場，楊部佔領龍頂觀，飛機投彈一十枚，斃匪甚衆，此間現以飛機散發告匪區民衆書，民衆多感動來歸，殘匪主力退據宣城附近板凳埡一帶，我五路軍即渡河總攻，特聞，劉湘元（十三日）辰。

□……□電二□……□（銜略）頃電計達，灰日（十日）李（其相）楊（森）羅（澤洲）等部，進攻新店場，龍頂觀兩要隘後，眞日（十一日）楊部淮佔大廟場，羅部佔領魏家山，匪向大小蓬山潰退，子惠（楊森）現在新店場督師，李其相在翅龍場指揮，先後俘獲匪槍百餘枝，營儀境內，岳口板橋芭蕉等場民衆，不堪匪部蹂躪，自動殺匪響應官軍，五路王陵基部李張許各旅，由右翼趨宣城，范紹增師由左翼趨綏城，正猛攻鳳凰山，匪連日受創甚鉅，有向通江，南江，巴中，潰退企圖，現渠河南岸已無匪蹤，我軍各部現抵河邊，計劃總攻，限期收復綏宣，特聞，劉湘元（十三）申。

宋哲元昨由張北返張

檢閱湯玉麟部完竣

【張家口十四日電】宋哲元偕蕭振瀛昨赴張北檢閱湯玉麟部，點名訓話，令保守紀律，維持駐地治安，此後餉項服裝暫由省府接濟，安心訓練，以待為國効勞，被裁人員，亦設法安插，免受凍餒，明春即請軍分會對大家籌一善後安頓辦法，事畢，宋等今日上午九時餘偕返張垣，此後湯部維持費，即按兩個旅一個獨立團發給。（國光社）

水利會議

內部定期召開

【南京十四日專電】內部為討論水利法規，與統一各種水利法，定十九日召有關係各水利機關，在部開水利會議，關於水利法　水利測量標準，水文比例標準，均有詳細之討論，各水利機關代表等，現已紛紛向部報到。

◆國府命令◆

1 鞏縣兵工廠長吳克潤呈請辭職吳准免本職此令 2 任命毛毅可為鞏縣兵工廠長此令 3 兼贛粵閩湘鄂剿匪軍西路第二縱隊司令何鍵呈請辭職何准免兼職此令 4 派劉膺古為贛粵閩湘鄂剿匪軍西路第二縱隊司令此令 5 陸軍五一師參謀長丁騰着即免職此令 6 任命李靖難為五一師參謀長此令（十四日電傳）

張學良返國後

將在滬居住

【市息】東北某要人，昨晨對記者談，張漢卿返國事，平方已得湯國楨來電證實，張氏抵滬後，即赴廬謁蔣委員長，并不在廬居住，與鐵城市長連日亦為張佈置寓所云。（世界新聞社）

時人行蹤

陶尚銘　昨午由津返平。

李擇一　昨午由津赴京。

章元善　奉蔣電召，定今晨赴贛，商辦農賑。

馬鴻賓　赴寧安堡，對所部訓話。

蔣恩承　昨晨赴京，十日內可返平。

沈尹默　今晨離平返滬。

美鮮領得魏斯　昨晨離平赴津返鮮。

鮑毓麟　由平，將由杭赴滬，北返期未定。

王樹翰　離平返津。

張自忠　今日由平赴張，謁宋後，返宣化駐防。

劉瑞恆　北來任務，係調查北洋醫院院址問題，定明日離平返京。

顧孟餘等昨日入京

殷同即由京北返

【上海十四日專電】顧孟餘，今晨返京，殷同偕新任平漢路局長陳廷炯　今午三時車入京，殷即北返。

孫謀昨日由京赴鄭

【南京十四日專電】隴海路潼西段工程局長孫謀，因潼西段即將開始敷軌，今日由京赴鄭，到局處理一切，據云，到鄭後將赴西安一行，十二月底再行返京。

法使明日由滬返國

【南京十四日專電】法使韋禮敦，日前由平來京，請假返國，向我當局辭行，應酬忙碌，今日領館回拜我外交當局，及各部會長官，汪晚間設宴，為韋餞行，韋即晚乘車赴滬，定十六日乘輪返國云。

王章祜昨赴京謁孔

報告整理長蘆鹽政

【南京十四日專電】長蘆鹽運使王章祜，今日由滬來京，謁財孔報告整理長蘆鹽政經過，並請示今後進行方針。

程頌雲赴鄂即轉京

【長沙十四日專電】中委程頌雲，昨已乘車赴鄂，不日轉京。

滬粵線機不敷用

每週來回改為一次

【上海十四日專電】中航公司滬粵綫，因僅十七號機一架往返，不敷應用，決自下週起，改為每週來回一次，星期二由滬赴粵，星期四由粵返滬，俟新機由美運到後，再行恢復每週兩次云。

周象賢昨赴汴視察

【南京十四日專電】黃災救濟會工程處主任周象賢，今由京赴汴，視察第一區工程，並將赴冀魯，視察二三兩區防堵工程，約半月返京。

駐華英使未到任前

事務由應歌蘭代辦

【南京十四日專電】外交界息，英使藍博森已離華赴埃及新任，在新任公使開度甘未到任前，駐華使事，暫由使館參贊應歌蘭代辦　聞英使館，已正式照會我外部。

蔣昨嚴禁無謂酬酢

令各部駐漢辦事處等

【漢口十四日專電】三省剿匪總部今日訓令各部駐漢辦事處、及通訊處主任云，據聞各辦事處主任，時與本部官佐酬酢頻繁，虛糜公款，跡近圖便，當此國家多難之際，凡我在職人員，亟應廉潔自好，黽勉從公，此種惡習應即痛戒，以免一被察覺，致干未便云。

楊杰等參觀義軍港

【義大利里伏納港十四日電】中國軍事考察團　由楊杰率領，本日在此間參觀軍港設備暨海軍學校，繼即啓程前往拉抬貝西亞港。（中央社哈瓦斯）

汪精衛歡宴奧諾那

【南京十四日專電】法前教長奧諾那　昨抵京後，當晚應汪歡宴，今日下午四時，教長王世杰在教部開茶會歡迎，到奧夫婦，法領沙拉搭夫婦，褚民誼，曾仲鳴，謝道藩，吳稚暉，石瑛，彭學沛，等三十餘人，談次對中國近代教育問題，均有意見發表，六時始散，聞奧夫婦日內離京赴滬。

滬機昨起飛明日抵迪

如無他障礙明年元旦照常飛行

皋蘭線恢復飛航

【天津十四日電話】歐亞航空皋蘭段將恢復飛航，滬機今日已由滬起飛，預計十六日可抵迪化，沿綫如無其他障礙，明年元旦起，即照常飛行云。（大陸社）

【市息】皋蘭迪化間航綫，今日由上海起航，至平洛綫於十二日即已起飛，茲錄郵局通告如左。

北平郵政管理局通告，第三二四號，查歐亞航空公司皋蘭迪化間航綫，已定十二月十八日復航，業於第三二一號通告在案，茲奉郵政總局令開，「准歐亞航空公司函，以『所云十八日復航，係指屆時到達迪化，上海則決於十五日起飛，以便十八日定能到迪，至明年一月起，則仍按規定日期，照常飛行』等因，仰飭屬知照」等因，奉此，查該公司平洛線飛機，業已提前於本月十二日由北平起飛，茲奉前因，除飭屬知照外，特此通告，郵務長巴立地（在假），派副郵務長曾玉堤暫行代理，中華民國二十二年十二月十三日。

蔣電湘各界

不因閩變停止剿匪

【長沙十四日專電】蔣電復湘各界，謂不因閩變，停止剿匪。

地方自治會議不確

內部召集

【南京十四日專電】內部前以各地自治未能如期進行，曾咨各省市，派熟悉自治人員到部磋商，實施原則，呈部核准施行，但不舉行會議形式，外傳該部召集地方自治會議說不確。

湘省四全大會展期

【長沙十四日專電】湘省四全大會，中央令准展期明年二月一日舉行。

蔣送民衆協剿會匾

【南昌十四日專電】蔣今日午後三時，齎送省各界民衆協剿會匾額一方，上書為國宣勤四大字，極堂皇。

粵中山大學

教授等三人被免職

因均為第三黨份子

【廣州十四日電】中山大學當局，今日將法學院長Kouk Wn-hieh，政治系主任chanh教授owenchen免職，聞三人者，均為第三黨份子云。（中央社路透）

京市定今晨大掃除

【南京十四日專電】京市府派清潔隊於明晨舉行全市大掃除。

◆ ◆ ◆ ◆ ◆

國難嚴重元旦停賀

【南京十四日專電】二十三年元旦轉瞬即至，我政府當局，以國難未已　停止覲賀，聞外部即將通知各國駐華使館，一體照辦。

◇ ◇ ◇ ◇ ◇

歐洲各國對美今日到期戰債
擬償還者僅百分之五
法比波愛均無付欵意

【華盛頓十三日電】本月十五日歐洲各國對美到期戰債，共有一五三零二四三二七元之多，美國輿論，似不復加以注重，一般人士，漸漸以爲戰債在現行形式之下，已成死債，各債務國，僅芬蘭所欠二十二萬九千元，將全數清償，法國所欠二千二百萬元，及比國所欠二百八十萬九千元，均無償付之望，卽波蘭亦擬分文不付，英國所欠一千一百六十七萬元，允償付七百五十萬元，至義大利所欠二百十三萬三千元，則僅償付一百萬元，以表誠意，按之以上各國償付之數，較之到期總額，僅合百分之五，似此戰債問題，一日未能舉行新談判，俾覺得一種基礎，使債權債務兩方成立妥協，實無進展之可能，而在目前情形之下，恐亦無意舉行談判，以求確定解決，蓋美國債權，係用美元訂定，自美國放棄金本位，並將契約中金條欵停止，以後卽無從確定其最後數目，而在美國國會方面，則減小戰債之任何提議，均所反對故也。（中央社哈瓦斯）

【華盛頓十三日電】今日比利時，愛沙尼亞兩國政府，正式通告美政府，表示不能償付十二月十五日到期之戰債云。（中央社路透）

駐俄美大使覲見俄主席
呈遞國書互致頌詞
俄各美領館明年成立

【莫斯科十三日電】貝立特於今日覲見加里寧主席，呈遞國書後，卽接見記者，據談，彼來俄僅略作勾留，約於明年二月上旬再來，屆時各駐俄美領館亦可成立云。（中央社路透）

【莫斯科十三日電】美國新任駐蘇聯大使貝立特，本日向蘇聯中央執行委員會主席加里寧呈遞國書，中執會秘書葉努基得茲，外交人民委員長李維諾夫，及外交人民副委員長克列斯金斯基，均參與呈遞儀式，貝立特於呈遞國書時，並向加里寧轉達羅斯福大總統之誠摯與友誼的旨意，及對蘇聯繁隆之眞實希望，貝氏宣稱，鄙人前來貴國，如至故鄉，鄙人對貴國之興趣，已蘊蓄多年，此來對鄙人使命之重要，及歷史的意義，有深刻之自信，鄙人之使命，在於不僅創造常態的關係，而且建立我兩大民國間，精誠友誼之關係，我兩大國民間因相互的和平希望之紐帶所連繫，故可於若干其他方面尋求日益之合作，我兩大國民間，有共同之少壯精神，有充分之準備以解決新問題，並有大無畏之勇氣向前邁進，貝氏末後除代達羅斯福之對加里寧與蘇聯之慶祝外，更表示彼本人之希望，並謂誓以彼力之所及，以鑄成兩國間堅實而持久之聯合云，蘇聯中央執行委員會主席加里寧，於覆貝氏之答演說時，對貝氏之慶祝，表示感謝，同時又對美國大總統表示慶祝，兼及對美國繁隆之希望，加里寧力述貝立特在蘇聯與美國兩大國民間相互親善問題中之顯著作用，鄙人始終深信，一旦蘇聯與美國兩大國民間相互合作道路上之一切人工障礙盡行拆除時，則此種合作，必將採最廣泛與最複雜之形態而實現，在兩方面既均有善意與互相尊重之心，則兩國社會與政治制度之歧異，殊不足爲此種合作之障礙，鄙人對閣下之自信，謂蘇美兩國民間不但能有應有常態以上之友誼關係一點，完全同情，加里寧最後又向貝氏保證蘇聯方面充滿堅實之決心，助成此種關係之發展與鞏固，此種精誠與友誼關係之最良基礎，乃蘇聯與美國民衆心中維持和平與鞏固和平之堅決意志云。（塔斯社）

英努力促進軍縮工作
西門將於耶誕節假遊各國都城
倫敦對法德談話希望表示消失

【倫敦十四日電】聞英內閣昨日議定，將作最大之努力以期促進軍縮會議之進行，聞西門將乘耶誕節假期，作歐陸之遊，而尤注意於羅馬巴黎日內瓦柏林等處。（中央社路透）

【倫敦十三日電】倫敦方面，對於法德直接談話所抱之希望，大部分已歸於消失，此間論者，對於法德談話之最後結果，多表示失望，甚至已慮及因巴黎柏林意見不能一致 所造成之局勢，如謂法德談話失敗，則英國祇能於二途中，選擇一途，卽承認軍縮會議，長時期延宕是也，或主張恢復日內瓦軍縮工作是也，第一種途徑似已力謀避免，各方空氣多主張採取第二種途徑，卽恢復日內瓦工作，據今晚若干政界人士所云，如欲恢復軍縮工作，則預料英法協同設法，在麥唐納軍縮計劃原案，與十月十四日所提出之修正案，二者之間，覓取折衷辦法，查麥唐納軍縮計劃原案，絕未允許給予德國現所要求之軍額及軍備，因此有人主張使德國獲得相當滿意，或屬必要，除其他各種方法外，有一方法，亦可使德國能獲得滿意，卽將一般所稱爲試驗時期變更辦法是也，無論如何，今晚大多數人士之意見，則均以爲草成軍縮公約草案一事，實最關重要，倘能如此間人士之所望，英法對於此項公約草案，意見歸於一致，則德國能否參加此種事業，悉任德國自行抉擇，此種趨勢，顯然將視未來事變 而改組更張，但在今晚則此種趨勢，殊爲明顯，而足使吾人重視也。（中央社哈瓦斯）

平市國術館訓練班
定明日舉行開學典禮
由許禹生等分任教授

【本報特訊】北平市國術館，前爲普及國術起見，特組設民衆訓練班 報名參加者，達二百餘人，經考試結果，計錄取一百五十餘人，據該館館長許禹生語本報記者，訓練班已定于十六日下午二時，行開學禮，並擬請袁市長到場訓話，教授大致已聘妥 除太極拳由本人担任外，太極操則請葛新吾担任，十二式則請蘇紹周，陳華亭担任，其餘器械，及少林各拳，則請許笑羽，許小魯，劉彩臣，鄧雲峯，恆壽山，趙鑫舟等，分別教授云。

女院被毆學生家屬
向院當局嚴重質問

【市息】女院學生由受華，李荃華，互毆事件，因李荃華被毆成傷，現尙臥病同仁醫院，耳部傷勢甚重，現已生炎，李荃華家屬王眉菴，日前致函該院當局，嚴重質問，該院對該生等互毆，院方管教不嚴，深爲抱歉，已函復該生家屬道歉，李荃華家屬，以該院當局事先疏忽，事後僅以道歉了事，甚爲震怒，日內擬至該院面質，並請求賠償損失云。

通縣女師學潮再擴大
在校學生信件及行動均不得自由

【市息】通縣女師校長盧瓛璵，無故開除學生，以致引起全校學生不滿，該校第十二班，並已全體離校，赴津請願，教育廳，已派督學孫蔭枬，于昨長再赴通州調查，教育廳長陳寶泉表示，俟調查後，再爲處理，學生家長，對此次事件，亦非常不滿，決定嚴重警告該校當局，在校之大部份學生，以校長盧瓛璵，不顧青年學業，摧殘女子教育，百般欺壓同學，早已不滿，自第十二班學生，全體離校後，盧氏對學生之欺壓，較前更甚，不准自由出校，檢查信件，並請公安局，派警監視，現在校同學，有如囚犯，益覺憤懣，最近擬大舉包圍盧氏向其質問。

遠東未來強國
王謨明日在中大講演

【市息】中國學院爲促進國人注意遠東問題起見，特請北大清華平大等校地理學教授講師王謨（猷翁），於明日（十六日）上午十時，在該院公開講演，題爲「從地理學上所見之遠東未來大強國」，王氏爲地理學專家，日前講演「危機一髮之內蒙」，各報社論多根據其說，討論內蒙問題，想此次講演，更可使國人明瞭遠東之未來現在形勢，及我國所處之地位也。

教育簡訊

平大問題　教部正在考慮期間，尙無覆文到平，唯已成停頓狀態，各院長，分別維持本院院務，靜候教部最後之解決云。

工學院　前日下午開第七次院務會議，規定工讀生限制辦法，及催繳學費案。

平大法學院　經濟系四年級學生，近以畢業在邇，故連日參觀各經濟機關甚忙，昨日下午，赴前外珠市口證券交易所參觀。

華北學院立案　漸有眉目，學生推舉代表赴京，向教部請願，定本月底出發。

東北中學，成立以來，成績斐然，日前二週年紀念，各界來賓，深致贊許，鑒於該校圖書缺乏，捐贈書籍者頗多，前後收到二百餘種。

私立河南中學，校董會推選陳銘鑑，爲該校校長，已呈報備案，社會局認爲，校董出席者，不足法定人數，未予照准，經該會詳細聲復，已奉到社會局令，准予備案。

蒙藏學校，被解聘教員，迄未返校，各項課程，均由新教員教授，易宇昌，自兼教務主任。

永定門外花神廟，新設立之市立第五十八小學校，經該校校長朱文濤，積極籌備，招得學生一百餘人，自昨日起，正式開學。

輸入美國酒類數量
聯邦酒精局前日公布
我國爲三萬五千加侖

【華盛頓十三日電】聯邦酒精管理局，今日發布上四個月中，准許運入美境之酒量，及各國數量之多寡，總數達五百五十萬加侖有奇，計義一百一十萬加侖，法七十八萬四千加侖，英六十萬零七千加侖，德三十九萬九千加侖，西班牙三十九萬五千加侖，日十八萬七千加侖，希臘二萬五千加侖，中國三萬五千加侖。（中央社路透）

蘇維治晉謁興登堡

【柏林十三日電】蘇維治本日偕義國駐德大使，晉謁興登堡總統，當被延見晤談。（中央社哈瓦斯）

同時奕棋五十盤

【莫斯科十三日電】最近來莫斯科與蘇聯奕棋國手舉行比賽之捷克國手弗洛赫爾，竟於本日作同時奕棋五十盤之驚人表演，而對手方亦蘇聯業餘奕棋之能手，五十盤結果，贏十六，輸十二 其餘和局，全部表演時間爲八小時半・蘇聯方面戰勝弗洛赫爾者均爲工人，學生，與紅軍之士兵云。（塔斯社）

董霖談片
改良平市計劃
自當竭誠採納
◇未接到責難函件◇

【本市特訊】昨日報載平市一部分黨員，致函市參議長董霖，有所責難，記者爲求明瞭事實眞相，特往訪董氏探詢，當蒙答謂，本人並未接到此函，此種匿名文字，所見已多，本屬無聊，不值注意，既承相詢，可將個人意見，畧爲奉告，查平市自治區坊行政，自有行政機關負責監督，既非市參議會職權所及，又非本人所能干預，完成地方自治，乃係總理遺教，爲訓政時期之重要工作，黨員熱心自治，本人極表同情，但此種匿名文字，决非本黨同志所爲，蓋同志間如有所見，自當開誠相商，於黨內探討，斷無匿名在外攻訐貽人恥笑之理，顯係反動份子，造謠挑撥 別有作用，卽日前有所謂市黨部常委免職之謠，亦屬同一伎倆，此種卑劣手段，可笑亦復可憐，望輿論界予以深切注意，本人自蒙選任市參議長以來，對於平市應興應革事項，無不竭思盡慮，冀有貢獻 惟因環境關係，力不如心之處在所難免，本市市民同志，如有對於改進平市計劃，送交市參議會，本人當竭誠採納，盡力促其實現云云。

冀省黨部
昨日電呈中央
李嗣聰卽赴京

【市息】河北省黨部昨電中央，請取締天津益世報言論，原電錄左，

◇致中央電◇南京中央執行委員會鈞鑒，天津益世報，以往言論，倘屬純正，惟自羅隆基主筆政以來，假借該報爲反宣傳之工具，立言持論，荒謬百出，不惜破壞國家民族利益，爲反動者張目，甚至誣衊剿匪爲內戰，認安察爲私爭，最近閩亂發生，更以顚倒曲折之詞，肆爲煽惑詭辯之技，苟不嚴予取締，實無以明是非而彰輿論，經本會第六十四次例會決議，電請中央嚴加取締，謹電陳詞，務希迅予核奪施行，河北省黨部寒（十四日）叩。

◇李嗣聰談◇黨部委員李嗣聰，日內入京，昨以書面答記者問如下，問，頃據報載貴會常會已決定請先生赴南京，除報告工作外，尙有他項重要任務否，答，僅報告黨務，並無其他任務，問，先生何日啓程，預定在京勾留若干日，答，一兩日動身，大約有一星期勾留，問，先生對將開幕中全會之預料及感想若何，答，幷無若何感想，惟希望中央領袖，團結一致 迅平閩亂，問，先生對天津益世報之反動言論之感想如何，答，天津益世報創辦人，大部爲天主教友，其宗旨原在啓迪民智，惟自國家主義派份子羅隆基參加該報，担任編輯，言論極爲荒謬，凡屬背叛國家 破壞統一份子，必爲羅論所同情，甚且挑撥離間，造謠煽惑 無所不至其極，業由本會電請中央，予以取締矣云云。

中央令佟耀華任北寧黨部特派員
今日視事負責整理

【天津十四日電話】北寧特黨部，前因逐楊風潮，經中央明令停止工作，嗣因該部所屬各級黨部工會之請，乃令津市黨部整委佟耀華爲特派員，負責整理，佟定十五日視事，該部前任執委潘日章，郭鳳祥，趙振芳，監委張憲權，已準備辦理移交。（復生社）

黃河善後工程經費
冀省府電財部請撥

【天津十四日電話】黃河善後工程經費，冀省府今日電財部，請予照撥，以資進行一切。（大陸社）

津市清潔運動
今日大掃除五天

【天津十四日電話】津市公安局，通令全市商民，自十五日起，舉行全市大掃除五日，二十一日全市警官偕自治區人員，挨戶檢查，全市穢土分七區堆積，限令社會局之垃圾大車隊，於五日內全數運送郊外。（復生社）

社會新聞

盜墓兩匪落網
掘墳數十座得洋萬餘元

偵緝第七小隊隊長文成富，帶同班長陳繼鳴，探目劉凱，張景雲，高振源等，於前日下午二時許，在安定門內大街，捕獲盜墓巨匪二名，一名張景翼，二十三歲，大興縣人，一名關鑑亭（卽關小二）三十五歲，亦大興縣人，帶隊後嚴加審訊，二匪供出，曾經結夥在大興縣界內及東北郊盜掘大望京村，南湖溪村，隆道村，柳村，茄子溝 草廠地等處墳墓數十座，得贓後，交與東四六條西口外阜和掛貨舖及恒興首飾樓代爲售賣，共計得洋萬餘元，均經伙分花用，文隊長訊明後，卽派班長張國斌會同內三區第四段巡長張世成，於昨日上午十二時，到阜和掛貨舖起贓，當起出金戒指一個，銀扁方二個 翠翎管一個，朝珠一掛，白玉搬指一個，翠扁方一個，銀鐲子兩付，銀釧子五付，銀叉子一付，金九連環一個等物，其餘贓物甚多 已經該舖售出，張班長當將該舖舖長陳鎮民，連同贓物一併帶隊，業經供認收買贓物不諱，遂於昨日將一干人犯解送總隊究辦云。

余晉龢談
取締女店員
以行爲失檢爲限

公安局局長余晉龢，昨對記者談，本人（余自稱）到任，已逾兩月，雖時有搶案發生，但隨卽破獲者亦不少，被搶者以韓（高麗）人居多，此項寄寓本市之韓人，販賣海洛英嗎啡等毒品居多，市民不願亦不敢將房屋租與彼輩，故多冒充閩籍，彼輩因販賣毒品易爲匪人覬覦，局方早已密秘調查，抓獲甚夥，此舉不但可以防匪，亦禁毒之先決條件也，本局取締女店員，係奉府令，社會局負調查全責，本局則協助取締，但非一般女店員一律取締，只對身家不清白及行爲失檢者，加以取締而已，至取締蹦蹦戲 亦僅指扮演淫詞醜態有傷風化者而言，至郊區自衛團之設立，依本人觀察，恐難實現，因人民之担負，現已很重，如郊區自衛團立，必須多購子彈槍枝，百姓之所以怕土匪者，因匪有槍故也，否則，何怕之有 若是則欵必鉅，此項欵當仍出自百姓，重上加重，百姓何勝其苦，其實手槍不一定准能打死人 如一人持槍兩人空手，空手者能勝持槍，亦未可定，平市百姓，膽小，此卽「北平人太好」表現也云。

新街口正覺寺軍用汽車肇禍續紀
死者趙德安七十二歲
五十三軍副官姚希舜到區自首

前日發生軍用汽車肇禍之新街口南正覺寺西口地方，被擠死者之老叟，名趙德安，年七十二歲，新城縣人，在西四帝王廟居住，賣鐵器爲生，前日因赴德勝門曉市購買貨物，不料被軍用汽車撞死，家中並無人口 僅有一女已經出閣，該女聞訊，急赴中央醫院看視，痛哭不已，當晚經地方法院檢驗，委係被撞身死，因身後蕭條，尙未抬出醫院，受有傷之趙順 顏德海，趙錫孟，任馬如雲等四人，經醫治不致性命之虞 惟傷勢甚重 已留院中，至肇禍逃逸之軍用汽車，昨日上午九時 有五十三軍副官姚希舜，到內四區聲稱肇禍之汽車、司機人將爲該軍所用之汽車，開回並未報告，旋卽逃去，茲該軍長萬福麟派伊前來，願負賠償及醫藥喪儀等費云云，署長鄭振忠刻正傳集被撞人證，商討此事之善後問題云。

兩粥廠繼續施放

朝外觀音寺與宣外白衣菴兩處粥廠，由上海濟生會籌欵施放，六年於茲，觀音寺并因慈善家鮑星槎，及其夫人節衣縮食移充善舉，施粥以外，并施棉衣，旋復改施粥爲放米，貧民更蒙實惠，今冬白衣菴粥廠亦仿而行之，但因欵絀，博施爲難，馳書滬會，亦無以應，適因滬富商某翁，患喑啞已垂危，其婿恆至濟生會，知會友朱某，夙以道功療治百病，卽爲診治，竟得回生，適該會告急函到，某翁卽約友集七千元，以充兩廠放米之用，並購棉衣五百六十套，如某翁者，行道有福，奇遇固不數覯，朱君之道功治療，亦有天人相應之驗云。

買鉛條丟失自行車

西城太平胡同三號，住戶孫成安，年十六歲，宛平縣人，現在文治中學肄業，於昨日下午六時餘，騎自行車赴新街口路東慶豐紙店，購買一大枚鉛條，因將車停放該舖門前，及買定走出舖外，所放之自行車已踪跡不見，當卽報告內四區第十七段，請代查找云。

聽訟
東床背約泰水控告
立有字據爲何不養老送終？

左安門內營房三條，住戶關海氏，向以傭工爲業，丈夫關雙志，原在提督衙門當差，因提署裁撤，氣極抑鬱，遂患癱瘓症臥床不起，未幾身死，關海氏典賣房產，葬夫，家計因而中落，只遺有一女，年才十餘歲，卽由海氏之胞弟，介紹該女從奎闓軒學唱大鼓，取名關素蘭，因在北平生意不佳，遂同其師（奎闓軒）赴津，在三不管演唱，乃有某軍副官范桐明，見關素蘭綽約動人，大盡其捧角之能事，後卽託人說定關素蘭爲妻，已於前年七月結婚，在定婚時曾言定維持關海氏生活，立有字據 并承認發送岳母終身，及至去年八月范桐明撤差，九月回平，卽在興隆街居住，約定供給卽時斷絕，關海氏只在婿家敷衍生活，對於供給亦未提起，近日范某將其赴出，素蘭當時勸阻，范某卽以武力相向，對其妻加以責打，關海氏情急難忍，遞呈法院控告伊婿違約棄養，法院於昨日下午三時許開庭審理，屆時推事涖庭，傳訊關海氏，供，年四十九歲，大興縣人，住左安門內營房三條，傭工爲業，問，你遞狀子是告范桐明違約，請求判令履行前約，供，是，問，關素蘭是你什麼人呢，供，關素蘭是我的女兒，問，你有幾個女兒呢，供，就是這麼一個女兒，問，關素蘭她今年多大歲數了，供，她今年二十歲了，問，你丈夫叫什麼名字呢，供，我丈夫叫關雙志，先在提督衙門當差，因爲提督衙門裁了，他一著急，得了半身不遂，今年死了五年啦，我丈夫死了 因爲沒錢發喪，指著房跟人借了一百塊錢，買的棺材，辦的白事，出完了殯之後，就把房賣了，除去還賬，就沒有多少錢了，因爲沒有生活，我娘家胞弟，就找的奎闓軒叫我女兒學唱大鼓，這個關素蘭的名字兒，就是她師傅奎闓軒給起的名兒，在天橋唱睁不了多少錢，後來我們到天津三不管兒去唱去了，問，你不要說那沒用的話，你告范桐明是怎麼個意旨呢，供，先范桐明在天津當副官，他常到落子館去捧角，他說他家裏沒有人，也沒有媳婦，他託落子館的先生李新齋說我女兒爲妻，應許養活我老，每月給我十五塊錢作零錢，他寫給我一張字據，這字據是他（范桐明）親筆寫的，問，你女兒嫁范桐明幾年了，供，前年七月裏嫁的，去年八月范桐明就撤差了，到了九月回的北平，住在興隆街，他每月就不給我錢了，我跟他要，他沒事，現在他把我趕出來了，我女兒一攔他，他把我女兒還打了，我欺苦了，問，你那字據呢，供，帶來了，推事閱范桐明的字據，是上來了，遂將字據發還，畢，道，今天傳被告人沒到，你先回去聽傳，訊至此，將被訊人斥回云。

平漢鐵路行車時刻簡明表

民國二十二年六月廿一日改訂

站名（北平南行）：北平前門、長辛店、保定府、石家莊、順德府、彰德府、新鄉縣、鄭州、許州、郾城、駐馬店、信陽州、廣水、花園、漢口江岸、大智門、玉帶門

車次	說明	時刻
第一次	特別快車頭二三等臥膳俱備 每日開行	夜十點〇〇　一〇，三八　一〇，四八　二，〇八　二，二三　六，一二　六，二八　九，四六　一〇，〇一　一，一〇　一，四〇　四，二二　四，三二　六，五七　七，二六　九，五三　一〇，〇八　一一，三六　一一，五一　一，五四　二，三四　五，四六　六，〇一　八，二一　八，三六　九，五四　九，五七　一，一〇　一，一五　一，二五
第十一次	特常快車頭二三等飯食俱備 每星期一三五等日由平開行	午一二點三〇　一，一四　一，二四　四，五四　五，〇九　八，五六　九，一一　一，〇七　一，二二　五，一〇　五，五〇　九，一四　九，三四　一二，二八　一二，五三　三，五七　四，一二　五，五六　六，一一　八，二八　九，〇八　一二，五一　一，〇六　三，三五　三，五〇　五，二〇　五，三〇　八，五〇　八，五五　九，〇五　九，二五　九，四二
第二十一次	北平至石家莊 特常慢車頭二三等飯食俱備 每日開行	早七，二〇　八，〇九　八，二四　一二，四八　一，〇八　五，三五
第二十五次	北平至保定府 特常慢車頭二三等 每日開行	下午二點三五　三，二三　三，三八　七，四七
第五三次	花園至漢口 三等常慢車祇掛三等 每日開行	午一點一〇　四，五七　四，〇二　五，一二　五，三二　五，五〇

站名（漢口北行）：漢口玉帶門、大智門、漢口江岸、花園、廣水、信陽州、駐馬店、郾城、許州、鄭州、新鄉縣、彰德府、順德府、石家莊、保定府、長辛店、北平前門

車次	說明	時刻
第二次	特別快車頭二三等臥膳俱備 每日開行	夜十點三〇　一〇，〇四　一〇，四五　二，〇〇　二，〇三　三，二一　三，三六　五，五五　六，一〇　九，一八　九，五八　一二，〇六　一二，一六　一，四四　一，五九　四，三〇　四，四三　七，九〇　七，二七　一〇，一二　一〇，五二　二，〇四　二，一九　五，三五　五，五〇　九，三九　九，五四　一，一七　一，二七　二，〇五
第十二次	特常快車頭二三等飯食俱備 每星期一三五等日由漢開行	午一二點二二　一，三九　二，〇四　一，一四　一，一九　四，三八　四，四八　六，一八　六，三三　九，〇七　九，二七　一，二〇　二，〇〇　四，一九　四，三四　六，一八　六，三三　九，三二　九，五二　一二，四六　一，〇六　四，三二　五，一七　九，〇三　九，一八　一，一〇　一，三〇　五，二二　五，三七　九，〇七　九，一七　一〇，〇一
第二十二次	石家莊至北平 特常慢車頭二三等飯食俱備 每日開行	早九點二五　一，五〇　二，二〇　六，三六　六，五一　七，四〇
第二十四次	保定至北平 常慢車 每日開行	早六點五五　一一，〇二　一一，一七　午一二，〇五
第五十二次	漢口至花園 三等常慢車祇掛三等 每日開行	早七點〇二　七，二〇　七，四〇　七，五〇　七，五五　午一二，〇四

公司登記注意

本社法律顧問吳大業、光秉鏐大律師代辦登記素有經驗如願委託辦理者請到北平前門內後紅井八號吳光兩律師事務所接洽

北京日報社介紹

金城銀行

資本 總額一千萬元已收七百萬元

公積金 共計二百四十萬元

營業 專辦商業銀行一切業務兼營儲蓄貨棧等業

行址 天津 上海 北平 漢口 大連 青島 哈爾濱

「白喉」來了最近「白喉」流行

李鐸卿大夫能以最新療法殺滅之

如有患者請至護國寺街路北華仁診療院（電話西局一七三）必能使病脫體 門診洋五角 上午八時 過時加倍

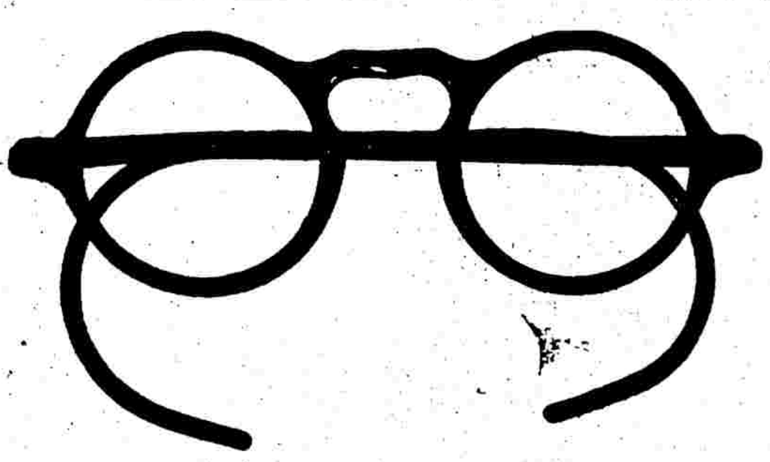

被邀入眼光學會專家

檢查目光確為一件極重要的事體蓋眼之於人關係實非淺鮮所以有為人審查目光之責者理宜慎重其事萬弗可率爾操觚我精益同人對於學術研究向不懈驗光主任均能用極新方法以爲盡善盡美今者我精益被邀入美國眼光學會確係中國同業中之第一家足以諸君來精益配眼鏡無異在歐美配眼鏡因我精益之學術固可與歐美同業並駕齊驅也

中國精益眼鏡公司北平支店謹啟

前門外觀音寺西口路北

電話南局一百一十一號

世界新聞社啟事

本社現聘請陳大律師銘鑑為常年法律顧問特此通告

律師陳銘鑑啟事

本律師現受世界新聞社聘任為常年法律顧問如有侵害該社法益者本律師依法負保障之責特此通告

事務所 北平西單報子街西口庫資胡同五號電話西局一六五二號 天津河北黃緯路東口內路北三號電話六局一〇二〇號

滬平聯運通車時刻表

路	站名		第三〇二次 由上海開往北平	第三〇一次 由北平開往上海
京滬路	上海北站	開／到	二四，〇〇	二三，五五
京滬路	蘇州	到／開	一，五八	二二，二〇
京滬路	蘇州	開／到	二，〇六	二二，一二
京滬路	常州	到／開	四，〇七	二〇，三二
京滬路	常州	開／到	四，一七	二〇，二二
京滬路	鎮江	到／開	六，〇三	一八，五二
京滬路	鎮江	開／到	六，一一	一八，四四
京滬路	南京	到／開	七，四五	一七，二五
津浦路	浦口	開／到	一一，〇〇	一五，〇五
津浦路	蚌埠	到／開	一五，五三	一〇，三九
津浦路	蚌埠	開／到	一六，一三	一〇，一九
津浦路	徐州	到／開	二〇，一二	六，二〇
津浦路	徐州	開／到	二〇，三二	六，〇〇
津浦路	兗州	到／開	一，一五	二，〇二
津浦路	兗州	開／到	一，四七	一，四二
津浦路	濟南	到／開	七，〇〇	二一，一〇
津浦路	濟南	開／到	七，三〇	二〇，五〇
津浦路	德州	到／開	一〇，一七	一七，五二
津浦路	德州	開／到	一〇，三七	一七，三二
津浦路	滄州	到／開	一三，二一	一四，三九
津浦路	滄州	開／到	一三，三六	一四，二四
津浦路	天津西站	到／開	一六，二二	一一，三三
津浦路	天津西站	開／到	一六，二五	一一，三〇
津浦路	天津總站	到／開	一六，三五	一一，二〇
津浦路	天津總站	開／到	一六，五〇	一一，三七
津浦路	天津東站	到／開	一七，〇一	一一，二七
北寧路	天津東站	開／到	一七，三五	一〇，〇二
北寧路	天津總站	到／開	一七，四四	一〇，五三
北寧路	天津總站	開／到	一七，四六	一〇，五〇
北寧路	豐台	到／開	二〇，一四	八，二〇
北寧路	豐台	開／到	二〇，一六	八，三八
北寧路	北平前門	到／開	二〇，四八	八，〇〇

（注意）第三〇二次由上海開往北平 第三〇一次由北平開往上海

秀貞女醫院

專門產婦科兒科 內外科

門診 每日自上午九時至下午六時止

延診 隨請隨到

院址 西單北大街

電話西局一一五九

銀質美麗霜

最新發明 摩登品 妙與衆不同 三大特色

（一）用料不同細膩光亮銀霜耀人

（二）製造不同味濃厚芬芳美艷

（三）作用不同修容治疾功效變生

凡欲求（一）化粧衛生修飾摩登者（二）面部滋潤容顏美麗者（三）治退晦晒者麻斑點者（四）省每日化粧經費者不可不購一試便知優良

大瓶二角五分 中瓶一角五分 小瓶三角 十枚 每兩五分 每磅六角

中和大藥房號 正陽門外大街珠市口南路東四十一號胡同兒斜對過電話分局三二[illegible]

北平同濟堂參茸阿膠莊贈品宣言

本莊批發參茸設有專櫃經理凡各省各界主顧及南洋華僑郵寄交易經年凡冬令補品常備如賜顧九元以上者除担負回皮郵費外附贈補品丸散或膏藥一成如購參茸醪醴丸散丹之價在一元以上者另有附贈如湯劑另有折算以酹惠顧諸君等雅意由十二月一日起以四星期為限並送價目表藥目以資選擇特此聲明

大柵欄電南二一九一四號

商標 **解百勒** 麥精魚肝油

一種富於天然維他命之補食

TRADE MARK 'KEPLER' 商標

COD LIVER OIL WITH MALT EXTRACT

維他命甲－促進健康增强體力防禦傳染

維他命乙－為兒童生長期中强身及維持健康之要素

維他命丁－功能固骨强齒

為保証質良味美純潔計購買時請謹注「解百勒」牌號

本品貼有華文瓶簽各藥房或百貨商店均有出售

BURROUGHS WELLCOME & CO.

(PROPRIETORS: THE WELLCOME FOUNDATION LTD., LONDON, ENGLAND)

LONDON AND SHANGHAI

英國倫敦 中華上海

寶威大藥行

（英商寶威氏基金有限公司）

將此券剪下並附詳細地址寄至本行當贈解百勒麥精魚肝油仿書 北

Sb—312—8

兜安氏補肺聖藥

此藥水最便居家患傷風咳嗽及有肺病者

各埠藥房均有出售

上海江西路四八九號兜安氏西藥公司告白

此藥片兼善吊嗓故於歌家劇家尤相宜也

兜安氏止咳藥片

(報酬從豐)　◀ 第六十一號 ▶　(歡迎版片)

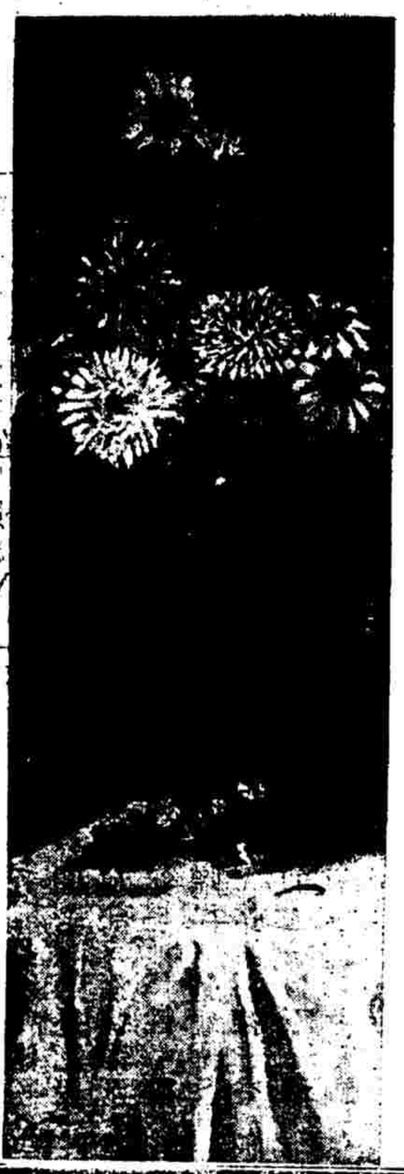

右圖為黃二南先生油畫瓶菊先生於工舌畫外尤善油畫祇以舌畫為難能可貴故油畫反為所掩也（龠附識）

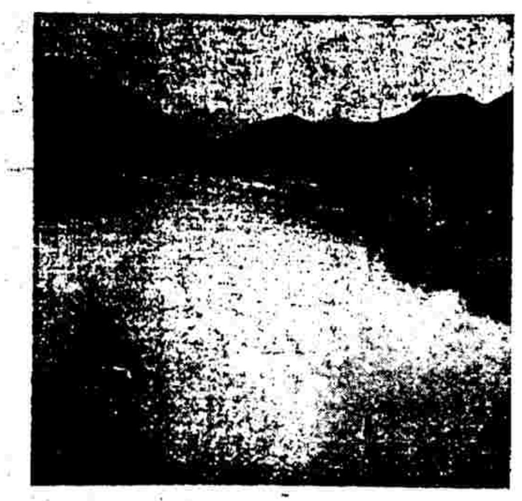

（上）黑龍關風景（下）名伶茹富蘭與韓富信合攝之英雄義戲裝時均在富連成坐科也

◀漫畫之三▶

如此先生

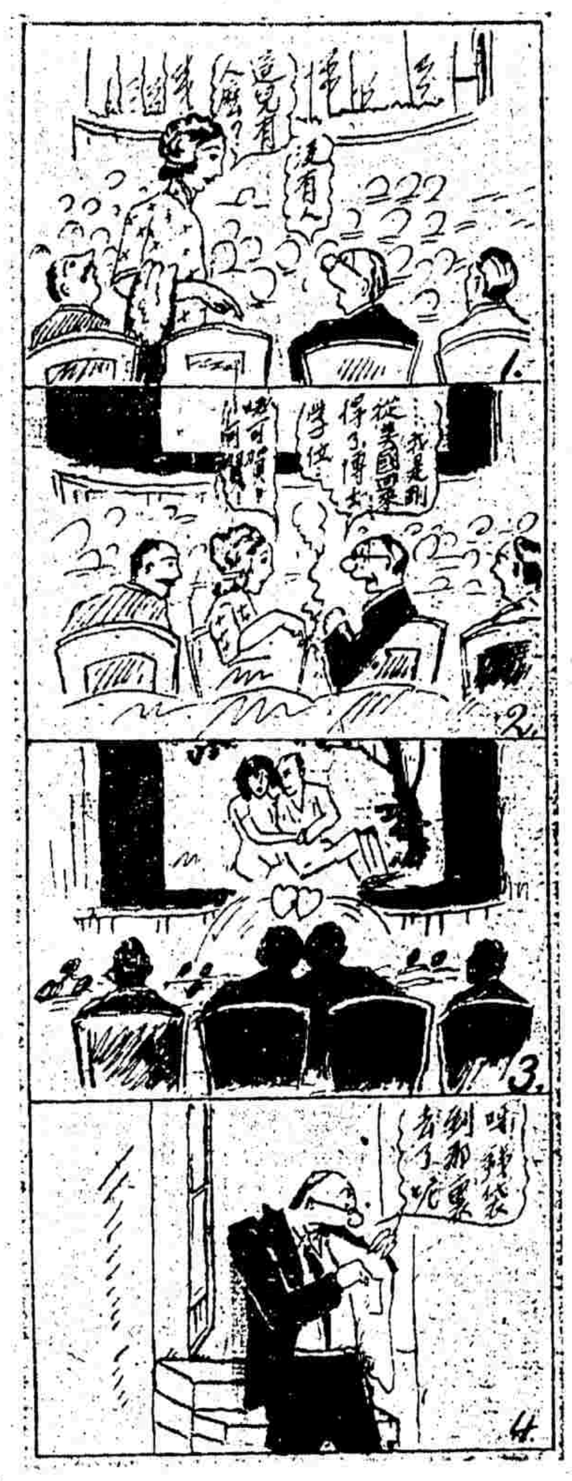

名漫畫名家周勵深君作品

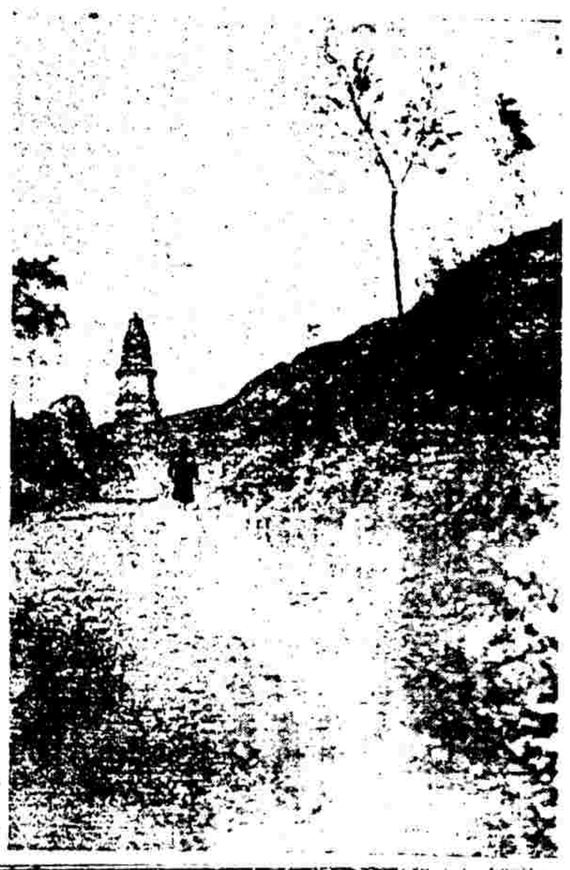

（右）長辛店歷岡塔風景

（下）許德義金沙灘戲裝

芬芳馥郁 潤膚嫩面

雪花霜

當此秋冬之際 狂風似翦 易使皮膚粗糙 請速備

雪花之王

此霜材料純潔配製精良凡皮膚粗糙黑暗雀斑粉刺糟鼻等擦之光澤嫩面嬌艷美麗味濃馥郁不爲風霜所襲此品誠化裝之上爲愛美仕女每於盥洗後必須敷用之妙品

定價

【瓶裝】大瓶五角 中瓶三角半 小瓶一角

【零售】每磅陸角 每兩五分

總批發處

北平前門外觀音寺街電話南局一五一〇

天津鍋店街電話二〇九七三

中西大藥房

歡迎批發代售 克己

北京日報附刊 婦女週刊 第五期 每星期五出版

閩西的婦女（一）

一件離婚案之餘波

（冰瑩）

這是我第一次去湖邦區，本來跑了十里路已經有點疲倦了，很想休息一下，可是郭君很興奮地說，「我們到外而走走吧，今天是赶集的日子，各鄉來的人很多，街上實在熱鬧得很。」

「好，去吧。」

我不好辜負他的意思，立刻放下茶杯，就隨着他還有和我同來的陳君一同走到街上。

在平時，這的確是一條冷清的街，舖子只有四十多家，而且都是破舊的，在裏面能夠買到的東西也只能限於士兵們和「鄉下人」的需要，可是今天大不同了，街上擠滿了戴斗笠穿草鞋或赤着脚的男人女人，他們挑了各種各樣的農產品來出賣，每個人都是很忙地在做着交易，我們要費很大的力，才能從他們的陣營裏冲出來。

「喂，委員長，站住，站住。我有話和你談。」

突然從人叢中走來一個跑得氣喘喘的年約三十餘歲的女人。

「什麼事情，」郭君問。

我們都站住了。

「關於我和我丈夫離婚的事，已經由區委會批准了，但是我從前用了他十元錢，現在應該還他，不過借他的是大洋，而我現在因了窮困只能還他十塊小洋，委員長，你說可以嗎。」

哈哈哈，他們都大笑起來了，我不懂他們爲什麼這樣大笑，郭君連忙翻譯給我聽。

「那麼，你怎麼回答她呢，」我問郭君。

「我回答她，最好還他大洋，萬一辦不到，小洋也可以的，不過要好好地和他說明」

就這樣，那女人認爲已經得到，圓滿答覆，很高興地走開了。

「這樣稀罕的事我還是第一次見到，無論在目前中國的那個階級裏的人們，如果離婚，總是男的給贍養費，或者離婚費給女人的，而這裏的女人，不但不需要什麼贍養費，連用了幾塊錢都要還清，眞不愧一個獨立的女性，」我很快活地對郭君說。

「最有趣的是借大洋還小洋的話，雖然相差很小，但她却認爲是一個嚴重的不得了的問題，所以特來『請示』，」陳也插進來微笑着說。

「的確，這裏的女人，是和別處特別不同的，她們不但自己的生活由自己負担，而且大半還要負担家庭，離婚，都是由女方提出來的，沒有能力或者好吃懶做的丈夫，時時都担心妻子提出離婚，」郭也很愉快地說着。

「那麼，每個男子都要起恐慌了，」我笑着說。

「當然囉，他們有些還靠着妻子來養活自己的，更是戰戰兢兢地生怕失掉了她。」

「這倒不愧爲一個女兒國，」大家都笑了。

郭繼續地說着關於離婚方面的話，因爲我們已走到了煤山，所以話題就轉了方向。

修補皮鞋

（英士女）

婦女處理皮鞋，妄用了處理衣服的方法，足以造成該用一年之久的皮鞋，現在僅用半年已經破舊的不良結果，所以處理皮鞋，不可大意，施用的方法，不可不謹愼，在選購皮鞋的時候，對於正確適合的尺寸，不可不再三注意，假使皮鞋太小了，在穿上脫下的時候，便要受到一種過度而不正當的伸張，不久就要破裂，假使皮鞋太大了，穿了不多時，就容皺皮變舊，不大不小，穿着舒服，才稱合式，用起來，也可長久些，假使皮鞋着了潮，露了濕，放在火上去烘乾，那是最錯誤最愚笨的了，要知道火的熱力，足以使皮破裂的，最好的除潮去濕方法，是用洋紗來做成兩隻袋，袋裏裝滿糠麩，或燕麥，塞在皮鞋內，一隻皮鞋塞一隻小袋，隔了一小時許。

（未完）

選擇香水

（英士女）

我們應該用那一種香水，這個問題，却是值得討論的，我們天天所拍的粉，總是選擇適合我們的皮膚而購用的，我們去剪頭髮，一定要揀合意的式樣，敎理髮師剪，我們去買一雙皮鞋，總是要揀式樣美觀，尺寸適合的，那麼選擇香水也要如此，非適合我們的個性不可，使我們用了這種香水，可以代表我們一部分的美，有無誘惑性吸引力，那是不必顧及的，有許多女性，十分愛好香氣很濃甜的香水，作爲家用香水，例如鈴蘭，紫羅蘭，紫丁香花，向日葵，玫瑰等等香水，上述的幾種香水不過是一個大概，市上所出售的香水，種類當然還要多，我們不妨去選擇一種適合我們個性的，作爲常用的香水，一個考究美容，擅長修飾的人，若能巧妙地應用香水，香水便爲唯一令人愉快的補助物了，切勿多灑，不可灑得過分顯著，那是應用香水最要緊的秘訣，假使你選定了一種適合你自己個性的香水了，那麼你購用的肥皂，香粉，潤膚膏等，最好要揀和香水的香味相同的，在目下一切都是考究摩登的時代，美容品，裝飾補助物，多得觸目皆是，要選何種價目，何種品質，香味相同的美容品，定是十分容易用。

□□□□

婦女服裝與環境的研究

△色調…式樣…年齡…身材▽

（惠）

女子服裝的色調，是與年齡身材，最有關係，至於衣料的性質，不問綢布呢絨，都是一樣，我們如到馬路上去跑，往往有許多女子的身背後，是瞧不出她正面，究竟是怎樣一個人，差不多都是十八九歲的姑娘，但是衣服的色調，假使用得不當，往往反使人增厭，所以極有研究的價值。

大概肥胖的人，衣服上最忌的是大花樣，深紅大綠，也不相宜，最好揀比較淺一些的顏色，或是柳條形長形的小花樣，可以使別人看起來，似乎減少她的肥胖，這是心理學上的一種幻覺，矮的人，也宜乎採用柳條式長形花樣爲宜。

但是也不能一概而論，假使年齡已過三十，而生得矮胖，那是決不宜再用嬌艷的顏色，應該採用中和的顏色了。

普通人的見解，以爲面色白的女子，穿黑的衣服或深色的衣服，一定可以格外顯出雪白的顏面，但是事實與理想，往往會成反比例的，我們只要留心西洋女子，她們的膚色，是非常潔白，她們除了雨天，或多天，或年老的人，是很少用深色或黑色，因爲色調的配合，一定求其中和，才覺得諧合而舒適，野蠻的民族，大都喜歡富於刺激性的色調，此外只有妓女，也是如此，文明的都會中，是很少採用有刺激性的色澤，堆在她們身上，所以越是面色潔白的女子，越宜用中和色的衣料，而衣料上的花樣，也應該用雖有規律，而並不十分顯明規律的，才能不覺得有火氣。

衣服的美麗，固然可以增加人的美麗，但是上海的女子衣服，太一般地妓女化，而妓女也一般地良家婦女化，這是一件很可憂慮的事，她們完全不會顧慮到各人自己的年齡，身份，體態，一意孤行地要想變成或勉强造成一個含苞初放的女郎，甚而至於是一個爲羣衆可顚倒的姑娘，拚命地在衣服化裝方面努力，於是所得的結果是適得其反，要知道女子的美固然在二十歲左右，是最美但是三十左右，甚而至於四十左右，如果衣裝適宜，也足以顯出適合她年齡的美，假使要硬扮十七八歲的美，那一定畫虎不成反類犬的。

所以一過中年，應該趨於樸素，而在二十歲左右，也應該審度自己的膚色身段來配合適宜的衣服，近來所流行的時裝，大半是從西式衣服變化出來的，例如腰支粗肥的人，可以在衣的下腰部兩旁，鑲幾批荷葉邊，可以使人幻覺着她的腰骨龐大，而不覺她的腰部粗肥，還有上臂粗黑的人，可以做深色的燈籠式短袖，也可以減少粗黑肥臂的醜劣。

瘦長的人，不宜用柳條或長形花樣的衣料，肥矮的人，不宜用圓花樣，腿短的人，不宜用紅類的色調，髮多的人，不宜多用黑色或棕色，這是極顯明而易知的。

中國女人還有一個習性，便是喜歡幾個姊妹，或幾個要好熟識的人，穿着打扮，完全一個樣子，或者看見別人剪一件衣料，做一件時裝，便同樣的去仿效，而不研究自己穿了是否適合，萬一穿了起來，覺得不好看，便廢棄擱置，這也與經濟方面很有關係，所以各人有各人的合宜衣服，不必專去摹仿別人，這是考究服裝的第一要義，盲從別人，一定不會得到別人的贊美，與自己的滿意。

◆◆◆◆◆

化妝品（二）

（小蝶）

◇迨◇及明季，始有此病，是足以知揚州之粉著稱於隋，杭州之粉，著於南宋，而金陵之粉，適以創造雀斑，其物質上之遞變，概可知矣．蓋黑鉛所製之粉，先由酸化而後成炭酸鉛，一遇汗泌，則因硫化作用而還原，其殘留於毛孔中者，即形色黑子，非用利鑷不能摘出，若不摘去，則日久深入，即爲顯著之雀斑矣，故日本之化妝品製造家，力排中國鉛粉　而以次硝酸鉍代之，然及近頃，則已改照歐美方法，專用養化鋅，即我國最古之燒白鉛者是也，惟在歐美，則又更進一步，因知礦產金屬，用於皮膚，終究不良，已一變而用植物質之澱粉，取其敷用時能使皮膚外加一層保護之物，用以抵抗風日塵垢，但經水洗．則完全溶解而去，不留絲毫反應，故最新學理上之面粉，已專採用米麥澱粉，因其比較鬱芋等爲不易糖化也，

◇但◇以吾國而論，則用澱粉，實爲返古，蓋在禹時，未嘗有燒鉛作粉之發明．而在當時爲敎民稼穡時代，則其所造之粉，當爲米粉無疑，但如今市售之品中國產之宮粉，揚州之戴春林　杭州之孔鳳春，已成時代之落伍者，惟鄉間婦女仍多樂用．因其調水塗面，立顯膩白，用量少而經費廉也，若用鋅養粉調水塗面．則在濕時毫不見白，於是儘量塗白，及至漸漸乾燥，因而吸收空氣中之炭養二使鋅養與炭養二化合，成鋅炭養三即炭，酸鋅，遂乃顯爲非常之白，遮蔽皮膚之血色，致與鬼臉無異，轉形奇醜，故在華人不諳化妝術者，殊不喜用。

◇惟◇在歐美婦女，則其所用之粉，成分本自不同，每百分中所含鋅養大率不過十五．其補充料，則以滑石粉與米澱粉爲大宗，且又加以白芷根粉，取其色近皮膚，而又藉其粘着之性，用資密切，並於敷粉後，又以藍色給其靜脈，使顯皮膚之瑩而且嫩，而是在用之者具有美術經驗　而在製造者具有理化學識．固非可與夏蟲語冰者也，惟在現時銷數而論，舶來品不過爲最少數之奢侈性婦女賞用，而我中國之仿造洋貨業者，所製化妝粉，亦不過爲少數之維新家．采取，至於大多數之采用，仍不外乎舊式宮粉，故此一業，未可謂爲完全落伍，不過所處地位，已在天演淘汰之列，蓋爲皮膚保護劑者，已有面脂一項，起而代之矣。

◇此◇項面脂，初不屬於上述四品之中，蓋上述之脂乃胭脂也，胭脂二字，或作燕支，鵲豹古今注爲紅藍花，二儀錄云，燕脂起於紂，以紅藍花汁凝作脂，以爲桃花妝，然燕國所出，故曰燕脂，悉按杭州盛產此物，西湖南北山頭遍地皆是，三月作花，其含苞乃如蠅頭狀，以指捻之即破，汁染指螺間，作緋紅色不易褪，杭城有胭脂巷者，其居民多能製之爲餅．蓋爲絲棉吸收曬乾而成者，前報載杭州谷天雨紅棉．實風即卷所晒脂棉耳。

【下期續】

加料舒肝丸此藥與衆大不相同乃專門醫生研究多年不寒不燥服之簡單功效神速專治男女肝鬱不舒胸滿脅脹飲食不進心慌四肢抽筋麻木不仁痞塊偏頭作痛過身串痛必口疼等症功能開胃健脾和肝調氣止痛定抽化滯消脹實胸益氣養神一服除根永不再犯肝氣等症定價大盒一元小盒六角

打倒咳嗽痰喘

久咳丸此藥與市上所售不同衛生局化驗立客毫無毒質不寒不燥專治男女老幼咳嗽肺寒肺熱傷風咳嗽痰喘肺癆逢節必犯乾咳痰喘夜不安眠吸烟傷肺咽喉癢痛咳嗽多年不愈新久輕重逢秋冬必犯咳嗽等症功能滋陰降火止咳安嗽順氣化痰十分鎮根本劑除喉嗽等症每盒洋八角試包二角

耳聾耳鳴　德國　一盒除根　大洋

新到與衆不同專治男女耳聾耳鳴新久不愈等症速服此藥立能除根另有仿單每盒一元

寸白虫　除根　專治男女肚內各種蟲積一服除根三角

凍瘡藥　專治男女皮膚凍瘡功能消腫止疼癢三角

痔瘡丸　專治男女內外痔瘡無論輕重一服除根永不再犯每合六角

贈送雪花膏　與衆不同治面上疔疽粉刺斑點等症洋一角買一瓶送一瓶

立止婦女白帶　白帶珠德國發明主治男女赤白帶小便腫疼刺癢等症一服除根每合[illegible]元

興華大藥房　北平前門外西河沿路南外埠函購加郵二

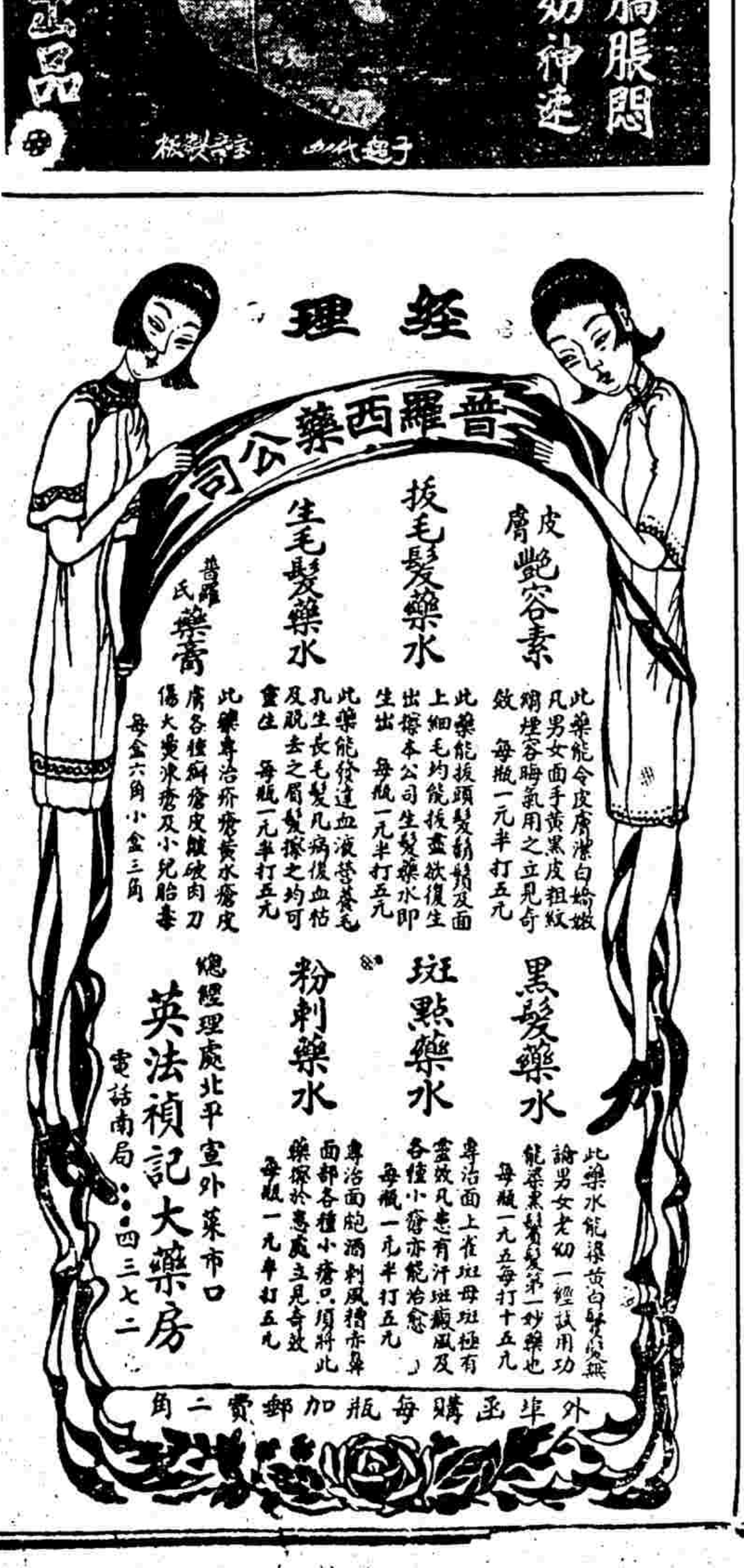

故宮日歷

故宮二十三年大歷現已出版均用厚銅版紙精印活頁一面日歷一面古物古畫郎世寧諸名家傑作最多全世界罕見之禮品較諸二十三年尤爲精彩絕倫饋贈親友非常相宜每只二元二角函購加寄三角．注意．每購十歷五只加贈梅蘭芳劇影一册購十只加贈富連成三十年史一册

經售處　北平東城沙灘七號　楊本賢廣告公司　電話東局二一〇〇

兩用活頁書式　古物日歷

古物陳列所印製廿三年日歷現已出版銅版紙精印五彩每頁背面均應時按節選插古物古畫如宋畫七十二候郎世寧趙子固等布面金字裝璜雅緻定價二元五角批發七五扣郵費三角

北平人物及龍舟競渡中秋佳節洋裝帶套可適用旅行攜帶俱極便和饋贈親友尤爲相宜

總批發處　北平沙灘　楊本賢廣告公司

藝林月刊廣告

本刊爲書學研究會主辦出版已經八年印刷精良風行中外所載古今名人書畫金石瓷陶各種美術品莫不考訂詳審附刊關於藝術名著皆屬罕見之本每期一角八分市外加郵費一分全年九折發行所在北平宣內頭髮胡同二十四號

國醫徐右丞啓事

鄙人於五月因事南返現在事竣業經回平暫寓絨線胡同六十八號照常應診特此奉告（電話南局二千八百七十號）

徵聘私人秘書

不論年歲資格須舊學確有根底者尤以失意老儒爲最宜月薪從優有願就者請擬駢散薦書各一封投寄北平宣外大街二百號北京日報社二十號信箱宜齋主人合則奉邀不合恕不作復

普春堂藥室　祖傳秘方　各種膏丹如下

二聖救苦丹　專治鴉片白面金丹等癮奇效如神保最短期間癮斷根除寬胸化滯並無痛苦實爲現代第一除害之良藥也每盒廿粒一角每百粒五角

秘製婦寶勝金丹　此藥專治婦女經血不調諸虛百損子宮寒冷久不成孕月經閉塞或氣胸傷肝心服用此丹決有起死回生之效每料洋五角加料洋一元

秘製參茸養元膏　專治男婦老幼五勞七傷血不調胎動貼安午後發燒經血紫黑

秘製千金化痞膏　專治大人小兒積痞等症此膏貼上各種皆選極品藥材秘製貼此膏無不奇效每大貼價洋一元小貼五角外埠函購外加郵費二角

總售批發處　北平西單牌樓迤北石虎胡同東口

家傳秘製　血腎風寒靈　▲獨一無二▼　▲貧不取利▼

胃疼積瘀癥瘕洩泄等一切血腎病風寒筋骨疼未有不損傷
前途甚大患者如服他藥不好者速服本堂太和丸女服
速管保除根無效退洋膏二六角一元九二角五角
加另售眞正藏紅花宮外北平西城胡同四十九號松壽堂啟

蔴楠香理氣丸　專治九種肝胃疼病無論重輕均可痊愈斷根每料二元外埠函購二角郵費　北平西單舊刑部街二十九號　亞伯

專治心

飯後倦怠欲眠停食積水大便燥結若遇急不速治百病內而叢生脾胃虛弱致引肝氣疼遺害甚大本社得家傳秘製

北京日報附刊　鐘鼓樓（222）　燕燕一得軒主合編

史家地位之變遷（六卅）　吳實因

公羊傳云，何言乎王正月，大一統也。以後世史家之術語表之，即認周為正統，而列國非正統也。歷代史家，為此說所囿，認國家不可無正統，而正統存於帝王一人，天無二日，民亦無二王，苟同時而有若干稱帝稱王者，必妙選一人，崇為正統，以為掌書家之最高權，以之作歷史之主人翁，此非必有意矯揉造作，實以其認帝王為歷史之中心，而中心可有一而不可有二，故其產生正統論，乃自然之結果也。

碎了的心（三）　孫

「你為誰病「？寶玉！」

這一問，把先時那一股沈悶的空氣打破了，於是對手也有了開口的機會。

「為林姑娘病！」

回答是極其從容，毫無忸怩之態，復繼以狂笑一陣。

「姑娘！我們還是回自己屋裏息息去吧！」

紫鵑也不問姑娘同意與否，帶着幾分強迫的意思，一頭說一頭就預備去挽她的手了。

「回去也好，本來是到回去的時候了！」

於是兩人便離開了賈母的屋子往瀟湘館而去。

三

「為什麼你們只是守著我哭？」

紫鵑見她已經甦醒過來，就放心不少，說：

「先時姑娘從老太太屋裏出來，忽然身上不爽快，我們因為一時失了主意：所以都哭了，沒有別的，只是瞧姑娘臉色不好。」

「啊！我那裏能夠就這樣死呢……」

「姑娘，你別聽人的瞎話，必要自己保重纔好！」

（完）

七隱（鶴）

隱之名多矣，彼大隱小隱，半隱瓶隱，固世所知者，若紀談所謂，嚴子陵之為天隱，伯夷之為地隱，東方朔之為人隱，劉逸民之為名隱，何君之為通隱，唐暢為江西從事，不親公務，人皆稱仕隱，王瓚之歷官五部尚書，而未曾一日詣朝，人皆稱為朝隱，凡此七隱，知者鮮矣。

廢京識勝　雍和宮（四）　懺

在雍和宮廟之昭泰門外，有畫像數家，櫛比而設，每家均有工徒多人，專以畫佛像為生活，記者曾一度往彼處閑坐探詢，據一劉姓畫師云，為河北房山縣人，家傳什彼處設畫肆，將及百年，各家皆為其手下徒弟另設，所畫之種種佛像，皆泥金而裱以黃綾，每歲皆有蒙藏之人來購，更有由安定門外外館之商人帶往內外蒙古出售者，價值甚高，喇嘛購而供之，伏不還價，且對於歡喜佛之畫像，價值尤昂，所以業畫像者，昔年均藉此置有厚產，自民國後，營業日見蕭條，而喇嘛僧生計日窘，故該項營業，亦因之而一落千丈也。【此節已完】

閒譚（斧）

電車之中，時聞誇解，不曰□□球員勝數盈千，輒罵□□舞台坐無隙地，嘗聞一乘客言，破與程硯秋曾在中學同學，程硯秋是否曾進中學，雖程家屬或亦不敢承認也。

滬某戲院以玩具代門券以惠貧兒，有客欣然而往，市臘鴨二只，價不逾六十文，持而昂然入，為人所攜，鴨墜地粉碎，仍不得入內。

一得軒劇譚（222）　一得軒主

◇李萬春即北返（二）

萬春於十六日在大舞台演畢，即繼演漢市冬賑義務戲兩晚，計十七日星期晚演珠簾寨，十八日星期一晚演兩威將軍，演畢，即於十九，或二十日離漢北返，萬春此次演臨別紀念戲六日，其上座較平時尤擁擠，何主任成濬送匾一方，其他如趙以寬等，及各票房，華商總會，錢業公會等等，均送帳子，銀器，字畫，不下三百餘件，滿台燦爛，滿壁輝煌，猗歟盛哉。【仍未完明日續】

志興成科班（劍）

某君近鑒於北平富連成社及戲曲學校進步神速，於今春會託前戲專武教張玉峯，代為組織一志興成科班，雖係數月成績，已有學生六十七人能戲四五十齣，定於十六日起，在吉祥戲院，試演二日，第一日演賜福，回朝，小放牛，打面缸，失街亭，招賢鎮等戲，以供各界參觀，在成立之初每月某君出資二百元，從簡組織，教員龐德雲，景玉奎，石子雲，宗子衡，龐少雲，月薪均支十元，總期輕而易舉，不意成績斐然，此次出演，當有可觀，幸望努力從事，將來北平多一平民化之科班，亦繁榮劇場之一助耳。

○○○○○

舊都魔影　第八回（一四六）（戊戌生著）

騰霄這時正坐在那裏打牌，兩邊兩房裏亂轟轟的推着牌九，見伯鈞來了，連忙立起來叫蕙君，叫了半天，蕙君才出來，騰霄低聲對伯鈞道，你瞧，說了這一句話，便走開了，騰霄眉頭一皺道，今天這樣忙亂，你偏有這樣工夫，在裏邊開磕牙，蕙君一陣臉紅，問什麼事兒，騰霄道，你代我一回子，說着就讓與蕙君，伯鈞道，你打吧，自已人，何必張羅，騰霄道，倒不是為你來了張羅，我給你介紹見一個人，伯鈞知是給他介紹見李旭明李總長，十分感激騰霄的一番意思，說時騰霄在前引導下樓，直到下邊留芳館房裏，二人進去，恰好沒有別人，李旭明正摟着留芳館要乖乖，留芳館見了二人，將手一格，推開了便往後面小屋子裏跑，旭明不答應騰霄道，你來的正不巧，好容易一個乖乖，又給你攪跑了，騰霄笑道，小意思，回頭我給你做大媒，包管你比此刻好處還大呢，說的旭明也笑了，騰霄就給二人介紹，還替伯鈞吹上一大套牛皮，說他有如何的才情，李師長又如何器重他，旭明聽說李師長器重的人，自然又另眼相看了，騰霄陪着，三人又說了一刻工夫，旭明有些不耐煩起來，便問道，李亦宜這時候為什麼還不來，騰霄道，早着哩，我們何妨到樓上坐一回兒，總長好半天沒有抽烟了，一壁抽着烟等他，也不心煩了，此言正中旭明之意，便答道，如此也好，三人又一起上樓，留芳也在後面跟着，只擠眉弄眼的對伯鈞笑，伯鈞因是總長的人，只裝做不知不見，三人進了正屋，蕙君一見騰霄，便嚷道，了不得，輸了錢了，你自己來吧，旭明伯鈞都說，你去吧，騰霄趁此時機，想恭敬不如從命，便對蕙君道，如此也好，你和伯鈞陪着總長，比我陪着還強些，蕙君引二人進屋，伯鈞留神看時，只見滄海和依依對臉着抽烟，滌雪一人坐在椅子上出神。（未完）

社會小說　生命線　第四回（四十八）　戊戌生著

第四回　異地慰情喜聞跨竈令子　隔垣傾耳禍起蕭牆因作奴

飽二點點頭道，這也說得是，不過明天就走，未免太緊促了，幾個朋友處，也應通知一下，再者聘雪後天請客，你怎能不去呢，春浦道，那就沒法子了，只好託你見面的時候，代我道個歉，飽二又躊躇了一回兒，又低聲問道，你真個回去十天八天，就出來嗎，你算算日子看，現在離端午節，只有二十天了，說時頻頻向春浦丟眼色，春浦會意，笑道，你放心，也許不到十天就能出來的，就是家母要留住我，待孩子滿了月再離家，我自然拿端午節的關係，婉言告知他老人家，至於那件交涉，反正要節前辦，本來麼，說的好，三言兩語就可解決，如果說不好，整天整晚的說上一年，也是無用，所以我勸你不必焦急，飽二點頭道是，此時夜已極深，兩人又說幾句別的話，就各自回房，當晚春浦與老五商定，決計於次日便行，因為後日是聘雪請客了，如明日不走，便又要遲兩天了，老五也不免有許多叮嚀的話，春浦又囑托老五，去到纏綿那邊，為飽二玉成其事，老五飲水思源，當然答應了，次日春浦先到行裏略略部署些事，回到家中用午飯，老五已買了好些物事，說，這是孝敬老母的，這是調補產婦的，這是給春浦路上預備的，這是送親戚鄰里的，一一點明，告知春浦，春浦着實得意，至下午五時許，春浦便上船赴寧波原籍去了，是日，因為許多朋友，都不知道，只有飽二夫婦及老五諸人，以及行裏的夥友們，上船送行，飽二送過春浦之後，就使將老二及老五，送回家裏，草草吃了晚飯，即到纏綿那邊，厮混了三四個鐘頭，纏綿說，珠巢的病情不了大好，飽二嘆道，這是我害了他，他本來要靜養的，昨天白晝，我鬧了他兩點鐘，又為國色之事，傷感了一回，晚間又和聘雪到他那裏談話，你也去了，他便東張西羅，片刻不得休息，不得靜養，反而抖擻支持，如何不加重呢。（未完）

廬山志序　章太炎

余友吳宗慈藹林，為廬山志十二卷，義甯陳翁序之，舉日錄詳矣，復求序於余，余曰，內則棲逸民，外則容桑門者，古之廬山也，以巖穴觸馴僧，以瀧葬起華居者，今之廬山也，中國名川數十，自五嶽及終南，青城，點蒼，峨眉，近道有黃山，括蒼，其地或僻左，或嘗孔道，而船航不得至，獨廬山枕大江，蒂客俗士所易窺，其變遷乃如是，固地勢然也，雖然，自今而往，山日棲，市日廓，欲隱於其地者，非高貧則不能已，人之情，求仕不獲，無足悲，求隱而不得其地以寰者，毋亦天下之至哀歟，謁林負俗之士也，釁以諱員走南北幾十年，不得言而去，其後未嘗為不義屈，常居是山，期與昏狂相遠，其自重若斯之篤也，所為志，笭嚴去華，於昔之勝迹，今之擬故詳矣，山政一卷，尤質實足以備故事，其情之趨非不可知，要之，今之廬山必與藹林所期者稍遺矣，吾乃知天之鼓物，果不與聖人同憂樂也，題其非云爾，民國二十二年九月，章炳麟。

俞平伯喜談（山）海經

俞平伯，為曲園俞樾之孫，家學淵源，揣摩自素，居常不修邊幅，自名士風，喜作小品文，「雜拌兒」是其代表作。俞在燕大任小說學教授，廣徵博引，歷歷如數家珍，惟動輒以山海經舉例，說得繪影繪聲，聽者咸發嘯，無倦容。（珠）

專治積痞

獨門秘方，廣義氏七寶丹，明於下，病之劇者，莫甚於積，食不節，停於胃腸之外，血氣不節，初起一條，久而成塊，名曰……

左助淤滯，名曰肝積（肥氣）；……名曰脾積（痞氣）；……小腹，名曰腎積（奔豚）；……名曰肺積（息賁），胃脘右側……病雖不同，症亦異。此丹專治積痞、痞塊、血積、氣積、男子腹脹、婦女經閉……服之立見功效，每瓶洋一元，外埠郵費加一角。

廣義氏製藥所　胡同內東馬尾帽胡同二號

癆傷　痰喘　咳嗽

樂山潤肺止咳化痰丸，專治男女老少，新久輕重，各種咳嗽，肺癆咳嗽，痰喘咳嗽，癆傷咳嗽，常年不止，老咳嗽，每屆秋冬以及令節必犯，諸般咳嗽，多年肺部各病，咳咳累及兩脇抽疼，腰背痰痛，咳嗽夜臥不安，五癆七傷各症，服之立愈，眞肺部至寶也，每盒洋一元，小盒洋六角，惠顧詳認雙地球註冊商標，樂山潤肺止咳化痰丸，庶不致誤

總經理處　前門大街中段路東　中華大藥房
天津單街子老德記藥房　張家口　北平各埠著名西藥房均有出售　外埠函購郵費加二角

專治肝氣胃病　清肝濟衆丸

按肝主風，風為百病之長，胃主納食，食為營養之源，故肝胃於健康上有密切之關係，也是以肝胃患病則宜早治療，日久不愈則必轉患其他百病，本社精製清肝濟衆丸，專治男婦老幼一切……過度，肝鬱不舒，情志不遂，氣鬱煩悶，悲愁意懶，氣血雙虧，心神不安，傷肝氣結，胸痛，手足麻木，過身串痛，四肢作抽，腰背疼痛，胃寒胃弱，食後……不良，嘔吐食水，不思飲食，食後燒心，大便秘結，腹脹腹痛，食後欲臥……無論遠年近日，速服此丸，保愈除根。每價小盒六服一元二角，大盒十二服……

專治脚腫臌症　行路如踏棉花　勝禹瀦川散

有寓移時後起，行路如踏棉花，此病乃因腎虛氣虧，久立久坐，勞碌……制水，濕溢下注，故先腫脚，日久上延，過膝至腹，以及陰處，發生腫脹，則氣喘小便短數危險萬狀矣，本醫精製勝禹瀦川散，專治脚腫與臌症，一付……腫臌症可的特效良藥也，無論男婦老幼，如患此病者，速宜就醫……每付大洋六角，半打三元……外埠函購寄費二角

康之淵醫藥社　總社北平新橋石雀胡同內九號　分社北平東單牌樓西觀音寺路南七十四號

內科　肺癆科　皮膚花柳科　統治各科

順天醫院　院長董子鶴

六〇六注射　每針二元五角起碼

白喉　猩紅熱　清血注射

新法治痔不動刀　美容法　治粉刺　預防花柳新法

戒烟　保能戒除　無毒戒烟丸　每盒百粒三圓二角

預防中風注射　本院本研究所得對於是症有確效之預防注射法，凡人年逾四旬體格魁偉者，皆有得中風之可能，如頭暈耳鳴手足麻木抽動失眠畏熱，皆為預兆，血壓必加高，驗血壓為唯一之憑証，本院專為研究此病起見，每星期一三五午後一點至四點來院檢驗血壓者免費

病室完備　入院隨時

院址　前外李鐵拐斜街中間路南　電南一九二〇

滿新癥　專門臟症，凡男婦老幼患水臟氣臌、婦女血臌、腹內一切積聚痞塊、週身肿腫、氣短作喘、口乾作渴、小便短赤、肚大光亮青筋現露者，本醫用代國油醬生衛有備，已成各種臟症，快來調治，本醫經治藥到病除，忌食鹽醬

東小椿馬椿一號　北平前內……　電南四六八八

閱報病痊　重謝六七舒肝丸

鄙軀素患肝氣病，年久，愈而復犯，向未痊功，氣順可愈，氣逆則發，胸膈鬱結，兩脇串痛，氣短氣疼，食後堵塞，嘈雜倒飽，嘔酸，食少形瘦，煩惱憂息，時或腰腹肩背四肢遍身麻木，筋骨抽痛，驚悸亂步，……同來平就醫，引見宮內部……東太平街……王靜瀾老大夫，診服六七舒肝丸，同時並服，……均愈，乃得妙法，宏精通醫術，……

引世界罕見罕聞　六七舒肝，名不虛傳

代售　東天津北門外協成信京藥房　西單報子街天一樓　六七舒肝丸每角一元二角　……

重謝人徐總統四公子　副官長徐緒通

美容　皮膚白色素　愈斑光面水　此藥專治面上雀斑、鷄母斑、各種小疾，能治愈，奇效，每瓶一元半，打五元

毛髮　生毛髮藥水　此藥養血補血，能使毛髮速生，每瓶二元

奇藥　面疱藥水　專治面疱、粉刺、酒刺、風糟鼻，每瓶一元

平肌藥水　由美國運到，此藥不但無傷痕，去面上黑痣及肌膚……

內服　艷容片　……

衛精丸　補腎清血，解毒潤腸，化精補腎，益精健體，……

華歐藥房　諸君注意剪此廣告來購贈品

信箱出租　張益三廣告部

介紹前清御醫力醫隱先生　內廷珍用秘製聖藥

化痰潤肺膏　潤腸膏　去翳膏　治喘烟　止蜂螫痛散　耳聾水　萬應水　痔疾膏藥　殺虫水　明目水　腳氣藥水　砂眼膏　健胃散

以上各種品神效非常　由其家嗣嘉禾大夫精製出讓　力嘉禾診療所發售

北平宣外大街六十一號　注意　力氏藥品并無託人在外出售

陶卿氏秘製

安胎種子寶真丹

常見富貴之家年過四十託言無子廣姬妾以延嗣續有望後知腎火燥動情慾肆情慾肆而津液涸神衰形喪終嘆無兒兼之年壽不永人道崩死而求子者原家業無人司付宗祧無可守此藥專治男子身虛體弱酒色過度終身無子婦人經血不調腎寒胸隔氣血不和子宮寒冷赤崩白帶行經腹痛經前發燒經後發冷滿悶肝鬱不舒嘔吐惡心常患小產久不受孕服此藥十八天保見奇效見效後不可多服多服者必生雙子腎虛寒夜夢遺精肚腹寒疼腎虛腰痛筋骨疼痛難以種子等症夫婦同服每服一料精合婦人臨產腰痛服此丹逆產即能順生即能速生快可保母子無誤每合一元每打十元賜顧諸君請認明有雙龍片庶不致誤謹防假冒

外埠加洋二角　函索不覆

天津代售處東馬路青年會北天順報房

北平鮮魚口南孝順胡同十九號　寶華堂

無兒苦

人生無子辜負　無後爲大不孝有三　多妻多妾已傷身體　後嗣無望田園他人　家產無以遺接　花錢無數受後代如無子嗣　速服種子寶眞丹十八天百病皆除受孕得子　喜慶臨門莫失此機會寶華堂

華在大胡同間迤南東十間樓
寶前門外南胡同口九卿館
堂外家中孝司路牌號氏

眞正立止羊癇瘋藥

羊癇瘋原分五種食火氣痰驚氣鬱不舒怒忿不平痰迷心竅乃成此症犯時頭項歪斜而從仰脊骨上冲腦海心亂忽然倒地四肢抽縮不省人事口吐涎沫怒罵狂叫怪聲有數月犯一二三次四五次者有每月一次者一切癇瘋大症定日服此丸一料立止重者二料斷根永保不犯每料兩元各界如有癇瘋之症保好

家傳瘰癧鼠瘡

獨門眞傳氣瘰鼠瘡馬刀重台無論男女老幼初得已成疔疸或破爛延及胸間中西醫藥久治無效有特法奇藥一凍快絕妙確保好化瘰內消丸每料三元外抹藥每瓶一元平肌散五角另有詳細仿單

眞正馬寶　立愈瘋狂驚悸　癇氣除根

男女老幼遠年近日痰迷心竅氣迷顛狂遊走不止胡言亂語哭笑無常飲食不思神思恍惚驚悸不安失眠多夢精神錯亂瘋狂怒罵打人毀物不避親疏舒急氣交加思想不遂小腸疝氣行經腹痛等症服之立愈經研究多年實有經驗專治面部各種粉刺黑點紅斑雀斑面部黑暗一切顏面病症

北平會賢堂　開設和平門外南新華街路西　外埠函購加郵費二角不足一元不寄

玉蓉洗臉水

失意惡劣初得征忡久則必成神經病或癲瘋羊癇瘋症犯時口流涎沫四肢縱弛眼歪口斜一不省人事時好時犯並無定時各種昏迷精神恍惚驚瘋等症服之立愈

有實驗准能除根每料四元每盒一元外抹藥水一擦此藥水無不美觀此品研究多年實有經驗

白如玉諸君擦試方知其驗面部永不生斑一擦一切等症擦後潔

包醫花柳淋病

專治花柳梅毒五淋白濁撒尿刺疼精糊馬口赤腫包頭不開大腫爛魚口橫痃便毒一切淋病淋虛淋老淋不止初得結核等症速服

清濁止淋丸　每服元加料四元本堂秘製此丸四十餘年各省分號無論花柳淋病梅毒骨疼紅點保險永不再發根斷

婦女通經破血

此丹專治婦女經閉三五個月不見乾血癆症左條右塊氣積血辮血黃肌瘦腹形漸大鬼胎邪病橫生逆產胎死腹內凡血分症服不見等症速服

麝香神化丹　一付立將鬼胎化下成爲血水小便而出不傷元氣輕者一付重者三付保好除根積瓣塊永不再犯每服大洋二元加料四元外埠稍代加費二角勿悞

強腎種子　壯陽固精

專治男子破身太早好色過度破身太早下部虧損外腎潮濕腎寒陰見不舉舉而不堅入陰即洩精不耐常又不射遠夢遺滑精老淋虛白腰酸腿疼五勞七傷吐痰吐血頭暈眼花盜汗自汗四肢無力精神不佳一切虛虧等症服之健身體壯腦力助腎生精復元固本滋腎養肺止咳化痰養氣安神種子廣嗣若常服諸公常服服之能收回青年之效力大有返老還童效驗

百補滋腎丸　每盒四元小盒二元本堂秘製此丸四元

婦人紅崩白帶

此丸專治婦人紅崩白帶下寒經血不調趕經錯後黑紫成塊忽多忽少行經腹疼後燒冷咳嗽痰喘胸隔悶脹肝鬱不舒腰酸腿疼四肢無力自汗倒汗頭暈眼耳聾耳鳴飲食無味心慌氣短大便有氣血兩虧子宮寒冷久不孕育活血養血煖宮種子安胎健補內傷舒腰酸腿疼百症速服除雜症百症速服

調經養血丸　每盒二元加料四元……開設前門外石頭胡同中間路西

生生堂藥房

熱病之後

君宜補血健腦

體虛神倦腦弱力疲每爲患熱病後情狀之一斑蓋患者歷因抗抵病邪精力告竭血少而薄且復滿含毒質於此而欲恢復康強必得新血以代貧血而後可藥物之能迅速生血補血歷五十年爲世界所公認者韋廉士醫生紅色補丸是也嘗有多數男女因患熱病或其他消耗病後體弱神疲而由服用此丸不久即恢復其康強快樂如方君克明者其一爲耳

方君係浙江臨海縣教育局督學其來書云『鄙人今夏忽患溫熱症纏綿牀褥時近兩月嗣雖熱症治愈而面黃肌瘦神倦肢痠步履維艱殊深焦灼蓄教育局職務紛繁實難曠久正在愁思幸承友介紹服用韋廉士醫生紅色補丸不料其功竟有出人意外者一瓶甫罄飲食頓增精神倍爽續服無幾諸症悉愈體復康強矣』

韋廉士醫生紅色補丸統治由血虧而起之疾病如消化不良未老先衰瘋濕骨痛骶系疼腰肌疼神經疼瘵疾熱病或其他消耗病之後以及婦科各症

各藥房皆有出售或直向上海江西路四五一號韋廉士醫生藥局購備每瓶一元五角六瓶八元郵費不取

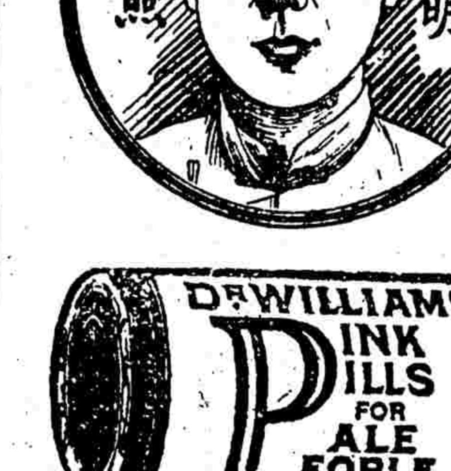

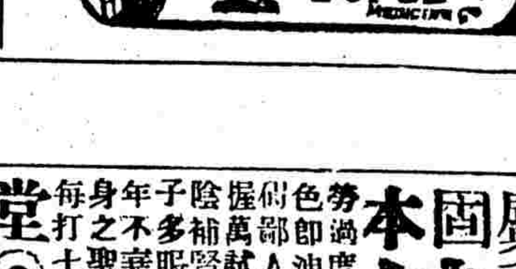

實近代止咳藥中之上品

江蘇啓東合豐鎮施仲辛醫生稱韋廉士吸入止咳片實爲近代止咳藥中之上品施醫生蓋曾親試此藥片而述其經驗如次『前購貴局之吸入止咳片經試用之下確具鎮咳祛痰保喉補肺之特效實爲近代止咳藥中之上品用特書此以表欽佩而樂爲介紹也』韋廉士吸入止咳片勝於其他咳藥蓋因其可以吸收治療氣體直接達及病源所在地無論鼻觀咽喉氣管而至肺部之極隅他藥不能直達者此吸入止咳片之氣體均能達焉所以治君胸喉疾病應用韋廉士吸入止咳片治療之也

各藥房皆有出售每瓶一元或向上海江西路四五一號韋廉士醫生藥局函購每瓶一元二角郵費在內

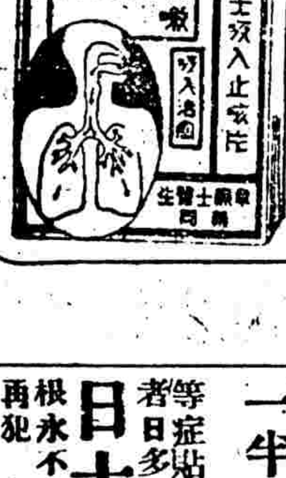

專治腰疼寒腿

凡患腰腿疼筋骨抽痛四肢麻木等症每因感受潮濕風寒氣血虧之急居多患者初不介意殊不知日久失治輕者傳成半身不遂重則下痿癱瘓不能勤勞者不愈者年幾滿多年以致疼痛愈深日久害前途或殘廢終身殊可惜也本堂祖傳良方女老幼遠近日腰腿疼四肢麻木筋骨抽痛跌打損傷多年寒腿以及半身不治男下痿癱瘓等症貼此膏外服追風丸效神速保管包愈斷根不再發症患者諸君請注意焉

萬靈筋骨膏　張氏追風丸

定價大張一元中張四角　服此奇效　不虛言

平東單牌樓北西總布胡同十六號　北平寶善堂張

便血脫肚

或肺感受風毒或勞碌憂思酒色過度或因血熱腸風而致生病症且不同其害則一因蓄積之成臟腑不能脫肛縮進或脫肛肚出面見大便時則出血且日久則非用手托而不能縮進者此乃氣虛肛門不收所致也本堂家傳秘製丸藥專治各種便血脫肛痔漏各症服之無不見效便血同一病症之因甚多

便血乃血出於大便之前者出於大便之後者便血者有便前出血有便後出血者有血攻痔瘡便出血之症或因臟腑濕熱流注大腸或因痔瘡流血或因此病症不能久治

吐血斷根

肺癆咳嗽吐血久治不愈二十年老咳嗽致成本病或久咳不止專治本堂此藥特效藥每服一付一肺化痰止咳定喘每瓶四元每瓶一元二元上等角

壽山氏麝香化血通經丹

鬼邪胎病胎死腹中胞衣不下婦女乾血勞症此丹專治婦女經閉不見血塊面黃肌瘦食後作嘔左條右塊肚大成形付完全保好不傷元氣毫無痛苦此藥實有破血通經化積之力孕婦忌服立即消化購者重者三付每服二元加料四元如不服藥可貼

萬能明壽山氏麝香速效膏每張二元四角

固本健陽丹

勞過度幼年或犯手淫以致陽痿夢遺早洩等症非但愛情疏遠且有見色即洩鄙人發明此丹專治此疾確有萬試萬驗尤能健脾胃能益氣壯陽分把握萬能服藥補腎常服能增飲食強精種子扶陰補腎壯元氣久終身之不多服男女快美固精陽滋陰年子之聖藥也試服包二角愛情眞乃每盒六付一元

代售處　西單闢才胡同六十三號　廣告部外　收寄

新久淋濁丸

專治淋病無論新久多年不愈精管疼痛白帶血淋膿淋男女小便疼痛各種淋症黃色白色盡是最有效此丸每服一盒即好每付一元五盒四元外埠函購加郵費

總售處　北平前門外楊梅竹斜街路南　眞安　清文齋三號張老店

咳嗽一盒愈

威蘭氏止咳丸治男婦老幼新久咳嗽痰喘除痰火治中帶血乾嗽音啞等症速服此丸一盒除根百試百驗永不再犯每大盒一元六角

九霄九藍色淋濁丸

威蘭氏藥片本醫院研究數十年炎治愈數千人特製藍色淋濁丸專治淋濁白帶殺尿管內微生虫消毒解毒各種尿道炎等症服一盒除根每大盒二元

總號南大街前外大家胡同珠市口北路東德亞藥房電話分局二九〇一七八〇號

小盒一元一角

每逢初一十五減價一半

專貼胸腹積聚痞塊病

此貼專治胸肝脾胃等症服藥不見效者每一或舒久服本堂專貼隱痛腹脹肚內胸滿寒病痞塊水停有受食少飲減少等症貼之立愈今因本城病家改多購者日多爲便利病家改零售茲於國曆十月二十日起遷移北平交道口東南大街南頭路東七十三號廣春堂大張一元中張六角半價五角小張三角此外每逢初一十五日仍收半價遠處郵購名各省皆知患上各症之貼立愈

根永不再犯　（寓）安定門內交道口東南大街南頭路東七十三號

廣春堂

養浩廬醫院內容改革週知

敝院爲北平首創中醫專治各種疑難重症茲特添設病室家庭化以便利病人起見養病精神加以充分改善安慰務期合理於病家處處獲特殊之便利如蒙惠臨指導尤無任歡迎

西長安街養浩廬中醫醫院院長楊浩如啓

種子丹期收價半減耳丸減收成二價

千金種子丹

氣血俱虧腎寒疝氣虛勞乾嗽將成痨症服此藥健腦助神添精益髓壯陽種子恢復原有之健康除絕來之隱患常服一人體強壯飲食增加精神愉快容顏煥發功效卓著每打十元每盒一元半角星期加洋二角價

滋補男子先天不足後天失調精虧下元不固夢遺滑精身體衰弱早年身敗面色萎黃精冷無子房事過度陽萎不舉見色即洩老年精衰腦虛善忘腎虛食少陽萎不舉腎虛滑精

通竅耳聾丸

專治耳聾耳鳴因急怒傷肝或因腎經濕熱肺經氣盛耳鳴常有後由虛火上炎以致耳聾日久耳聾耳鳴不清服此藥能聰耳開竅清降通竅每料二元試用每付二角洋二角

此乃本堂秘方前創行多年負責保好

福蘭堂　代售處前門外李鐵拐斜街六十四號西單闢才胡同六十三號

清血解毒　聖藥美福露

此藥專能清血解毒楊梅結毒皮膚諸症風濕骨痛血液不清婦女白帶子宮潰爛小兒胎毒不清一經試服無不奏效定價每瓶一元五角每打十五元

扶陽種子　生殖快樂片

此藥由多種貴重藥品提煉成專治腎虧遺精夜夢滑精速服此片可使君好夢一舉得男歐戲爲男女秘寶焉每瓶一元五角每打十五元　凡腎寒及腎部各病患者此片有美麗圓滿目的新婚服之效力色諸藥房中外大藥房前門外煤市街

男子固精補腎◉婦女養血調經

初一十五減價一半

千金固體膏

此膏家傳秘製施捨一二十世有力施捨售價特以逢陰曆初一十五日現減價半價因幼勞傷筋骨腰疼專治男子手足麻木五勞七傷夜夢遺精滑精腎虧老幼婦女右疾寒子男久不孕月經血赤白帶下疼痛滑精二三四兩者行經日久血崩成病寒滑經二藥成毛病雙

乾坤固體膏

男女子固精養血身體瘦弱精神短少等症主治腎寒滑精小便不利下寒精冷一男人服此膏大貼一元中貼八角二張大貼一元小張五角每貼一張六角

婦科血生丹專售處

淋病白濁身體瘦弱精神短少久不育飲食減少體瘦如柴婦女經閉月事不調面黃肌瘦小腹冷痛白帶下注腰腿酸疼男子敗精短小恐怕忽少貼此膏無數速貼此膏日久見效

張四毛代售處北平前門外廊坊頭條勸業場樓上代售

郭載卿藥室　電話南局九四八號

康寧補血精

凡有心虧心跳血虛胸痛四肢無力手足酸軟身虛腰痛脚腫腎虧脾虛貧血耳鳴耳聾肝火旺腦虛頭暈眼花盡面色如紙骨瘦如柴以及腎虛肝虧婦女經水不調白帶漏下及婦女血虧血虛色白帶皆因血虛之故服此精無效實非此藥無效也

本精虛四肢無力手足酸軟五勞七傷陰虛百損如有多病之症服之實驗治愈各症奇效每大瓶一元五角小瓶一元

嗽拉靈　止咳化痰

專治各種咳嗽流行傷風咳嗽久咳不愈肺虛咳嗽痰喘勞傷咯血老年咳嗽氣喘肺痿肺痨各種咳嗽音啞等症服之確有奇效每盒包退洋五角

克利片　剷除胃病

此片專治脾胃不和消化不良胸脘鬱悶上火嘔吐嘈雜噯氣腹脹胃口不佳心痛嘔吐胃氣痛胸腹滿悶噎膈反胃速效見效服此藥永遠斷根每大瓶一元小瓶二元

六〇六　起碼二元

本所聘有特請之醫士任手術保險專治梅毒橫痃淋病性病疳瘡外科等症隨時診治可隨時診治

東安市場正街路東

太和藥房診療所

東四牌樓北大街路西